

# التقرير السنوي

للسنة المنتهية في ٣١ كانون الأول ٢٠١٣

## الشرق العربي للتأمين

(شركة مساهمة عامة محدودة)

عمان - المملكة الأردنية الهاشمية





صاحب الجلالة الهاشمية  
**الملك عبدالله الثاني بن الحسين المعظم**  
حفظه الله ورعاه





صاحب السمو الملكي ولي العهد  
الأمير حسين بن عبدالله الثاني المعظم  
حفظه الله ورعاه





حضرة صاحب السمو  
الشيخ صباح الأحمد الجابر الصباح أمير دولة الكويت  
حفظه الله ورعاه







## المحتويات

الصفحة	الموضوع
١٢	مجلس الإدارة
١٣	كلمة رئيس مجلس الإدارة
١٧	تقرير مجلس الإدارة
٢٠	بيانات الإفصاح
٢٠	نبذة عن أعضاء مجلس الإدارة
٢٤	نبذة عن الإدارة التنفيذية
٣٨	جدول بأعمال الشركة منذ تأسيسها
٣٩	تطور أهم المؤثرات المالية للشركة
٤٠	الهيكل التنظيمي
٤٤	تقرير مدقق الحسابات المستقل
٤٥	قائمة المركز المالي
٤٦	قائمة الدخل
٤٧	قائمة الدخل الشامل
٤٨	قائمة التغييرات في حقوق الملكية
٤٩	قائمة التدفقات النقدية
٥٠	قائمة إيرادات الاكتتاب لأعمال التأمينات العامة
٥٢	قائمة تكلفة التعويضات لأعمال التأمينات العامة
٥٤	حساب أرباح (خسائر) الاكتتاب لأعمال التأمينات العامة
٥٦ - ٩٩	إيضاحات حول القوائم المالية
١٠١	الحاكمية المؤسسية





# التقرير السنوي وبيانات الإفصاح

للسنة المنتهية  
في ٣١ كانون الأول ٢٠١٣

## أعضاء مجلس الإدارة

### رئيس مجلس الإدارة

معالي المهندس / ناصر اللوزي

### نائب رئيس مجلس الإدارة

السيد / خالد سعود الحسن  
ممثل شركة الخليج للتأمين

### عضو مجلس الإدارة

السيد / علاء محمد الزهيري  
ممثل شركة الخليج للتأمين

### عضو مجلس الإدارة

السيد / بيجان خوسرو شاهي  
ممثل شركة الخليج للتأمين

### عضو مجلس الإدارة

السيد / إبراهيم محمد الريس  
ممثل شركة الخليج للتأمين

### عضو مجلس الإدارة

السيد / جمال شريف الهزاع

### عضو مجلس الإدارة

السيد / سمير عبد الهادي حمودة  
ممثل مجموعة حمودة إخوان للتجارة والاستثمار

### الرئيس التنفيذي وأمين سر مجلس الإدارة

السيد / عصام عبدالخالق

### مدقق الحسابات الخارجي

السادة / إرنست اند يونغ



## كلمة رئيس مجلس الإدارة

بسم الله الرحمن الرحيم

### حضرات السادة المساهمين الكرام ،،

يطيب لي بالنيابة عن إخواني أعضاء مجلس الإدارة وبالأصالة عن نفسي أن أتقدم إليكم بأطيب الأمنيات، وأن أقدم لكم التقرير السنوي السادس عشر لنتائج أعمال الشركة وإنجازاتها بالإضافة إلى البيانات المالية للسنة المنتهية في ٢٠١٣/١٢/٣١.

لقد كان العام ٢٠١٣ عاماً صعباً منذ بدايته كما كان عليه الحال في العام الذي سبقه، مع استمرار الأحداث التي عصفت بالمنطقة العربية بشكل عام، حيث كان ذلك متوقفاً من قبل الجميع على مستوى المؤسسات والدول على حد سواء، وقد أثر ذلك بصورة مباشرة على كافة القطاعات الاقتصادية والمالية وخصوصاً شركات التأمين المحلية كما هو الحال في باقي الشركات في مختلف أرجاء الوطن العربي، مما اضطرنا إلى اتخاذ تدابير مختلفة بسبب تلك الأحداث للحد ما أمكن من تلك الآثار السلبية بوضع خطة عمل تأخذ بعين الاعتبار كافة المعطيات وتداعياتها .

وقد كان أهم تلك الآثار السلبية على الوضع الاقتصادي هو شح السيولة وغياب الفرص الإستثمارية، حيث أثر ذلك على المواطنين من حيث قدرتهم الشرائية وأولويات اهتماماتهم الحياتية على ضوء هذه الأحداث المتلاحقة بالنسبة للسوق الأردني، وبلا شك نستطيع وصف العام ٢٠١٣ بأنه الأصعب خلال الأعوام العشرة الأخيرة، مما اضطرنا للبحث في مختلف الوسائل من أجل الخروج بخطة عملية قادرة على التعامل مع هذا الواقع، وقابلة للتطبيق حيث استطعنا أن نجتاز العام الماضي بأقل الخسائر الممكنة، وخاصة بالنسبة لتأمين السيارات الإلزامي وتحقيق أفضل النتائج بالنسبة لباقي فروع التأمين بما فيها التأمين الشامل وذلك على مستوى السوق الأردني.

وقد واكب الأزمة المذكورة مشاكل اقتصادية قديمة تفاقمت آثارها السلبية كثيراً في العام المنتهي ٢٠١٣، فقد وصلت الخسائر الجسيمة في قطاع التأمين إلى مستويات عالية أثرت سلباً على قطاع التأمين بشكل عام، وعلى بعض الشركات بشكل خاص، بالإضافة إلى استمرار مشاكل الحوادث المفصلة، واستغلال مفتعلي هذه الحوادث على نحو سلبى لمجمل الثغرات القانونية من أجل الحصول على تعويضات غير مبررة، منتهزين حقيقة أن مبدأ التأمين هو أحد مصادر التمويل النقدي المباشر والسريع، مما أدى إلى تحقيق خسائر متلاحقة لكافة شركات التأمين العاملة في السوق الأردني بالنسبة لفرع تأمين السيارات بشقيه الإلزامي والشامل، مما حدا بشركتكم لأخذ المزيد من إجراءات الرقابة والتدقيق لضمان سلامة هذه التعويضات، وقد حققت الشركة نمواً في الأرباح الصافية في معظم فروع التأمين، بالرغم من استدراك مخصص للديون المشكوك في تحصيلها بمقدار ٥٥٠ ألف دينار أردني بسبب صعوبات مالية تواجه العديد من شركات الخدمات والنقل المدنية وغيرها.

بالرغم مما شهده العام ٢٠١٣ من تحديات كبيرة إلا أنه كان مليئاً بالإنجازات، حيث حصلت الشركة في وقت سابق من ذلك العام على نفس التصنيف المميز على المستوى المحلي والإقليمي من قبل وكالة التصنيف العالمية A.M.Best التي جددت منح الشركة التصنيف المالي بدرجة B++ وكذلك التصنيف الائتماني بدرجة bbb+.

## حضرات السادة المساهمين ،

لا تزال أسواق إعادة التأمين العالمية تشهد تشدداً فيما يتعلق بتجديد الإتفاقيات للعام ٢٠١٤، إذ إستمرت إستراتيجية شركات إعادة التأمين هذه بالتركيز على التخصص بهدف ضمان الربحية، و على ضرورة زيادة الأرباح الفنية لشركات التأمين المباشرة، وتحسين معدلات الخسارة، نظراً لإنخفاض عوائد الإستثمار في الأسواق الدولية.

وبالرغم من هذا التشدد فقد قررت مجموعة شركة الخليج للتأمين، وللأسنة الرابعة على التوالي ترتيب اتفاقية جماعية موحدة لإعادة التأمين (Master Treaty) ضمت كافة شركاتها التابعة، وحققت من خلالها ميزات أفضل من حيث سعة الإتفاقيات، والمحافظة على نسب عمولات جيدة من قبل معيدي التأمين بالإضافة إلى ميزات في الشروط والإستثناءات ، وبذلك تستمر إستراتيجية المجموعة في تحسين نوعية وربحية الأعمال المسندة ، وقد تولت قيادة هذه الإتفاقية لسنة ٢٠١٤ شركة هانوفر ري (Hannover Re.) وهي شركة إعادة تأمين عالمية، كما ضمت الاتفاقية أكثر من ٣٠ شركة إعادة تأمين ذات تصنيف ممتاز وفقاً لتعليمات هيئة التأمين وذلك لضمان قوة ومتانة هذه الإتفاقية.

وخير دليل على أهمية هذه الإتفاقيات هو حادث الحريق الذي حصل في مشروع بناء مستشفى فرح بتاريخ ٢٠١٣/٨/٥ ، والذي نجم عنه خسائر قدرت قيمتها بموجب التقرير الأولي لمسوي الخسائر بحوالي ١٩,٧٥ مليون دينار أردني، علماً بأن هذا المشروع مؤمن لدى شركة التأمين الأردنية، وأن حصتنا من هذا الحادث والمشاركين بها من خلال شركة التأمين المذكورة هي ١٥٪ وعليه فإن إجمالي حصتنا من الخسارة تبلغ حوالي ٢,٩ مليون دينار أردني، وتقع إعادتها بالكامل تحت اتفاقية المشاركة أي أن حصتنا ٥٠٪ من التعويض وكذلك حصة معيدي التأمين الاتفاقي هي ٥٠٪ بما يعادل ١,٤٥ مليون دينار أردني لكل طرف، إلا أن تغطيات تأمين فائض الخسارة التي تغطي حصتنا من التعويض بطبقاتها المتعددة تحيل معظم الخسارة إلى معيدي التأمين تحت تغطيات فائض الخسارة المختلفة، بحيث تبقى صافي حصتنا من التعويض بعد كافة التغطيات المذكورة بحدود ٧١ ألف دينار أردني فقط، وأن هذا الخطر مغطى تحت السنة الاكتتابية ٢٠١١ ، هذا ومن الجدير بالذكر أن ذلك الخطر مغطى بشكل جزئي لدى أكثر من شركة تأمين محلية، وعليه وبعد توزيع المخاطر بالنسبة والتناسب بين كافة الشركات المعنية قد ينخفض إجمالي التعويض المطلوب من الشركة الفائزة وهي شركة التأمين الأردنية إلى أقل من ١٧ مليون دينار أردني، وما زلنا بانتظار التقارير النهائية لمسوي الخسائر وكذلك نتائج تقارير لجان التحقيق المختلفة التي شكلت لهذا الغرض .

## حضرات السادة المساهمين ،،

إستمراراً لما كان عليه الحال في العام السابق فقد شهد العام ٢٠١٣ تنافساً سعرياً حاداً، وذلك بسبب إهتمام معظم شركات التأمين خلال السنوات الماضية بالشق الإستثماري من أعمالها بشكل يفوق الجانب الفني، وفي ظل تراجع أداء سوق الأسهم المستمر منذ عدة سنوات، فقد لجأت معظم هذه الشركات إلى المنافسة السعرية كأفضل وسيلة للحصول على الأعمال والحفاظ على الحصة السوقية، وعلى الرغم من هذه المنافسة فقد تمكنا من الحفاظ على نسب مرتفعة لتجديد الوثائق وصلت إلى ٨٣٪، حيث قمنا في بعض الحالات بتخفيض الأسعار لبعض المشاريع الكبرى ،بالإضافة إلى توسعة غطاء التأمين في حالات أخرى ، الأمر الذي شكل ضغطاً على الهوامش الربحية للشركة مما دفع بنا خلال النصف الثاني من العام إلى زيادة حجم الأقساط المستهدفة للعام ٢٠١٣ لتصل إلى ٨٦ مليون دينار أردني، من أجل مواجهة الإنخفاض الحاد الذي شهدته الهوامش الربحية للأعمال الفنية وبهدف الحفاظ على مستوى من الربحية أفضل مما تم تحقيقه في العام السابق ٢٠١٢.

من جهة أخرى، فقد عملت الشركة على مضاعفة جهودها بهدف إستقطاب الحسابات المتوسطة والكبيرة الحجم، وذلك بتركيز جهودها نحو تقديم البرامج المطورة للسوق بأسعار مناسبة وتقديم خدماتنا المميزة بسرعة ودقة متناهية، والتركيز على أقساط التأمينات العامة والإستفادة من فرص تأمين المشاريع الكبرى حيث من المتوقع أن يشهد سوق التأمين الأردني نمواً



في المشاريع الكبرى مثل الفوسفات والبوتاس والكهرباء والمطار، حيث دأبنا على متابعة وتأمين مثل هذه المشاريع الكبيرة في ظل تنامي الإقتصاد الأردني بشكل ملموس وعلى كافة الأصعدة، وقد تمكنت الشركة كذلك من الإستمرار في خدمة أكبر محفظة تأمين للشركات في المملكة بقاعدة عملاء تتجاوز ٢٣٢٤ شركة، فيما تقدم الشركة خدماتها في مجال التأمين الطبي لأكثر من ٢٠٦ ألف مشترك يتمتعون بخدمات تأمينية طبية من الدرجة الأولى، ويمثلون أكثر من ١٠٥٤ شركة ومؤسسة من مختلف القطاعات الإقتصادية، يقوم بخدمتهم فريق متكامل من الأطباء والصيدلة والممرضين يفوق عددهم الثمانون موظفاً وموظفة على مدار الساعة، وذلك بدعم من فريق قوي من مدراء الحسابات يقومون بما يزيد عن ٨٦٠ زيارة خدمة ومبيعات في الأسبوع الواحد لضمان تلقي عملائنا الكرام أفضل الخدمات التأمينية على وجه السرعة وفي جميع الأوقات.

ومن أهم الحسابات الكبرى التي عملت الشركة على استقطابها خلال العام ٢٠١٣، هي شركة المعبر و تعتبر شركة "المعبر" معلماً بحد ذاته للتطوير العقاري على امتداد منطقة الشرق الأوسط وشمال أفريقيا، حيث تحرص الشركة على العمل بشكل يتناسب مع التراث والبيئة المحلية حتى تضيف قيمة حقيقية للمجتمعات والدول التي تستضيف أعمالها ومشاريعها. استطاعت "المعبر" أن تحظى بسمعة طيبة نظراً للتطورات الملموسة والمستدامة التي تحدثها والتي تم تصميمها لتحديث المجتمعات وتجديدها، ولاستغلال الإمكانيات الاقتصادية، حيث يعتبر مشروع باب البحر في المغرب، ومرسى زايد في العقبة وسانت ريجيس وسانت ريجيس ريزيدنز عمان في الأردن، من أهم مشاريعها التي مازالت قيد الإنشاء.

وكذلك الحال بالنسبة لمشروع مرسى زايد ويعتبر مشروع مرسى زايد المشروع العقاري والسياحي الأكبر على الإطلاق في تاريخ الأردن، وستتولى شركة المعبر العقبة للتطوير العقاري تطويره، وهي الشركة التابعة والمملوكة بالكامل لشركات المعبر الدولية للاستثمار، وهي أيضاً واحدة من أكبر شركات التطوير العقاري في منطقة الشرق الأوسط وشمال أفريقيا. يغطي مرسى زايد مساحة ٣,٢ مليون متر مربع من أرض العقبة، بما في ذلك كيلومترين من الساحل الذي يطل على البحر الأحمر بمناظره الخلابة، وبمجرد الانتهاء من إنجاز المشروع، سيكون هناك متسع للمراكز التجارية والسياحية والإقامة، حيث سيضم المشروع مجمعات سكنية، فنادق، مرافق بحرية من أرصفة اليخوت والقوارب، مرافق تجارية حديثة تشمل مراكز التسوق، مقاهي، مراكز لياقة ووسائل أخرى للاستجمام، بالإضافة إلى المراكز المالية والتجارية.

وأخيراً وليس آخراً مشروع سانت ريجيس و يقع سانت ريجيس وسانت ريجيس ريزيدنز عمان في قلب العاصمة ومنطقة التجارة والتسوق فيها، في موقع يطل على عيودن التي تعتبر واحدة من أكثر مناطق عمان رفاهية، وتحل قمة أرقى مناطق المدينة، الأمر الذي يعزز من إمكانية أن تصبح جزءاً من سانت ريجيس في الوقت الذي تقدم فيه خدمات لا مثيل لها تعكس الرفاهية والترحيب، حيث أن مساحة الموقع هي ١٨,٠٠٠ مترمربع وإن مساحة البناء شاملةً المواقف هي ١٢٦,٥٠٠ متر مربع.

وستبقى الشركة ملتزمة بمعايير خدماتها المرتكزة على الدفع السريع للتعويضات، والشفافية في التعامل مع العملاء، وأعلى درجات المصداقية والالتزام الغني والأخلاقي، وستستمر كذلك خلال العام الحالي ٢٠١٤ بإستراتيجيتها وأهدافها الواضحة فيما يتعلق بتوجهها نحو التركيز على المنتجات والبرامج الفردية والتي أثبتت أنها أكثر الأعمال ربحية، وأكثرها استقراراً وأقلها تأثراً بالعوامل الخارجية، وستستمر الشركة بتحديث وتطوير نظام تكنولوجيا المعلومات لتحقيق المزيد من السرعة والدقة والفاعلية والإنضباط.

كما تقوم الشركة بالإعتماد على أنظمة سير العمل الإلكترونية Workflow، والتعامل مع المعيددين ومع الجهات الرقابية بشفافية مطلقة من خلال نظام إتصال عبر الإنترنت بحيث تستطيع هذه الجهات مراقبة أداء شركتنا والإطلاع على أعمالها على مدار الساعة وأولاً بأول، كذلك فإن الشركة اليوم ومن خلال تبنيها لنظام تكنولوجيا معلومات مميز تستطيع الحصول على نتائج الأرباح والخسائر بشكل مباشر وعلى مدار الساعة، وبالتالي فإنها تستطيع إستخراج بياناتها المالية النهائية بشكل فوري مع إنتهاء الساعات الأخيرة من السنة المالية، كما يمنحها فرصة الرقابة الدائمة على عملياتها التشغيلية. وسوف تتركز توجهات الشركة خلال العام ٢٠١٤ فيما يتعلق بأنظمة تكنولوجيا المعلومات نحو تطوير أنظمة الرقابة والحماية لملفات ومعلومات

وبيانات الشركة، وستعمل الشركة على تعزيز تصنيفها من قبل وكالة AM. Best وذلك بالحصول على تصنيف أفضل خلال العام الحالي ٢٠١٤، وبإختصار شديد فإن الشركة ستبذل كل الجهود الممكنة كي تحافظ على مركزها القيادي في السوق الأردني على مختلف الأصعدة الاكتتابية والربحية، واضعين نصب أعيننا تعظيم العائد على حقوق المساهمين.

### حضرات السادة المساهمين الكرام،

إننا نعتقد أن التحدي الأكبر الذي يواجه شركات التأمين هو النتائج السلبية للتأمين الإلزامي من المسؤولية المدنية الناجمة عن استخدام المركبات، والذي يجرم شركة التأمين من تسعير أو إختيار الأخطار التي تتناسب مع سياستها الإكتتابية، إن هذا الوضع يعني مزيداً من النزف لقطاع التأمين ما لم يتم تعويم أسعار هذا الفرع من فروع التأمين بشكل يحقق التوازن ما بين القسط والخطر، ونعمل حالياً بالتنسيق مع هيئة التأمين على طريق هدف تعويم الأسعار خلال الربع الثاني من العام الحالي ٢٠١٤.

### حضرات السادة المساهمين الكرام،

بنفس الثبات والمثابرة تمكنت شركتكم مرة أخرى من تجاوز الأرقام المستهدفة من حيث الأقساط والأرباح، حيث بلغت نسبة نمو الأقساط المكتتبه ١١٪ ووصلت إلى ٨٦ مليون دينار أردني لتبقى شركتكم بذلك الشركة الأكبر في المملكة من حيث الحصة السوقية التي بلغت بعام ٢٠١٣ ما يزيد عن ١٧٪، وفي المقابل فقد حافظت الشركة على نسب ربحيتها إذ بلغ مجموع الأرباح الغنية قبل الضرائب والمخصصات ٥,٣٧ مليون دينار أردني، فيما نمت موجودات الشركة لتصبح ٨٣,٦ مليون دينار أردني.

في ضوء هذه النتائج المميزة فإن مجلس الإدارة يقترح على الهيئة العامة العادية توزيع أرباح نقدية على المساهمين بنسبة ٧٪ من رأس مال الشركة، أي ما يعادل ١,٤٠٢,٥٠٢ دينار أردني، كما يقترح على الهيئة العامة غير العادية توزيع أسهماً مجانية مقدارها ١,٤٠٢,٥٠٢ سهم/دينار من أجل رسميتها وتمثل ما نسبته ٧٪ من رأس مال الشركة البالغ ٢٠,٠٣٥,٧٥٠ مليون دينار ليصبح رأس المال ٢١,٤٣٨,٢٥٢ سهم/دينار.

رئيس مجلس الإدارة

ناصر أحمد اللوزي





## تقرير مجلس الإدارة

### حضرات السادة المساهمين الكرام،

لقد كانت نتائج أعمال الشركة خلال العام ٢٠١٣ على النحو التالي:

#### أولاً: أقساط التأمين

بلغت أقساط التأمين الإجمالية لهذا العام ٨٦,٠١٩,٥٣٦ ديناراً أردنياً مقارنة مع ٧٧,٥٨٥,٧٥٢ دينار بعام ٢٠١٢، أي بنسبة زيادة قدرها ١١,٩٪ توزعت على النحو التالي:

- أقساط فرع التأمين البحري: بلغت أقساط التأمين البحري خلال العام ٢٠١٣ مبلغ ٢,٢٦١,٠٨٨ دينار أردني مقارنة مع ١,٧٨٤,٨٧٩ دينار أردني للعام ٢٠١٢ بزيادة نسبتها ٢٦,٦٨٪.
- أقساط فرع تأمين الحريق: بلغت أقساط تأمين الحريق خلال العام ٢٠١٣ مبلغ ٧,٧٢٦,٩٧٦ دينار أردني مقارنة مع ٦,٦٢٥,٥٢٢ دينار للعام ٢٠١٢ بزيادة نسبتها ١٦,٦٪.
- أقساط الفروع الأخرى والمسؤولية: بلغت أقساط تأمينات الفروع الأخرى والمسؤولية خلال العام ٢٠١٣ مبلغ ٦,٩٣٢,٨٥٦ دينار أردني مقارنة مع ٦,٤٧٠,٥١١ دينار للعام ٢٠١٢ بزيادة نسبتها ٧,١٥٪.
- أقساط فرع تأمين السيارات: بلغت أقساط تأمين السيارات خلال العام ٢٠١٣ مبلغ ٢٠,٩٠٨,٤٢٩ دينار أردني مقارنة مع ١٧,٨٦٨,٢١٨ دينار للعام ٢٠١٢ بزيادة نسبتها ١٧٪.
- أقساط فرع التأمين الطبي: بلغت أقساط التأمين الطبي خلال العام ٢٠١٣ مبلغ ٤٨,١٩٠,١٨٧ دينار أردني مقارنة مع ٤٤,٨٣٦,٦٢٢ دينار للعام ٢٠١٢ بزيادة نسبتها ٧,٤٨٪.

#### ثانياً: التعويضات

- بلغ مجموع التعويضات المدفوعة للعام ٢٠١٣ مبلغ ٦١,٦٣٣,١٢٢ دينار أردني مقارنة مع ٥٦,٤٦١,٩٣٢ دينار للعام ٢٠١٢، أي بنسبة زيادة قدرها ٩,١٦٪ توزعت على النحو التالي:
- تعويضات فرع التأمين البحري: بلغ مجموع التعويضات المدفوعة لفرع التأمين البحري خلال العام ٢٠١٣ مبلغ ٢٦٣,٤٥٣ دينار أردني مقارنة مع ٢٢٧,٠١٥ دينار للعام ٢٠١٢ بزيادة نسبتها ١٦,٠٥٪.
- تعويضات فرع تأمين الحريق: بلغ مجموع التعويضات المدفوعة لفرع تأمين الحريق خلال العام ٢٠١٣ مبلغ ١,٣٤٤,٦٥٠ دينار أردني مقارنة مع ١,٠٨٥,١٧٩ دينار للعام ٢٠١٢ بارتفاع نسبته ٢٣,٩٪.
- تعويضات الفروع الأخرى والمسؤولية: بلغ مجموع التعويضات المدفوعة لفرع التأمين الأخرى والمسؤولية خلال العام ٢٠١٣ مبلغ ٥٢٠,٧٧٤ دينار أردني مقارنة مع ٦٧٥,٣٩٦ دينار للعام ٢٠١٢ بانخفاض نسبته ٢٣٪.
- تعويضات فرع تأمين السيارات: بلغ مجموع التعويضات المدفوعة لفرع تأمين السيارات خلال العام ٢٠١٣ مبلغ ١٣,٧٣٢,٧٦٦ دينار أردني مقارنة مع ١٤,٤٣٥,١٣٦ دينار للعام ٢٠١٢ بانخفاض نسبته ٤,٨٦٪.
- تعويضات فرع التأمين الطبي: بلغ مجموع التعويضات المدفوعة لفرع التأمين الطبي خلال العام ٢٠١٣ مبلغ ٤٥,٧٧١,٣٦٩ دينار أردني مقارنة مع ٤٠,٣٩٩,٢٠٦ دينار للعام ٢٠١٢ بزيادة نسبتها ١٤,٣٪.

### ثالثاً: المخصصات

- بلغ صافي الأقساط غير المكتسبة في نهاية العام ٢٠١٣ مبلغ ٢١,٢٤٠,٣٣٨ دينار، مقارنة بمبلغ ١٩,٤٢١,٨٩٨ دينار في العام ٢٠١٢ بزيادة نسبتها ٩,٤٪.
- فيما بلغ صافي التعويضات تحت التسوية في نهاية العام ٢٠١٣ ما مجموعه ١١,٥١٦,٩٠٢ دينار مقارنة بمبلغ ٩,٧١٧,٣٦٨ دينار في العام ٢٠١٢ بزيادة نسبتها ١٨,٥٪.

### رابعاً: الإستثمارات

#### توزعت إستثمارات الشركة فيما يلي:

- حققت الشركة أرباحاً كفوائد بنكية بلغت ١,٥٨١,١٩٨ دينار مقارنة ١,٠٠٩,٤٨١ دينار في عام ٢٠١٢ بزيادة نسبتها ٥٦,٦٪.
- بلغت القيمة السوقية للإستثمارات المالية كما في ٢٠١٣/١٢/٣١ مبلغ ٤,٤٣٠,٠٠٥ دينار، فيما بلغت ودائع الشركة لدى البنوك في ٢٠١٣/١٢/٣١ مبلغ ٢٧,٥١٧,٥١٣ دينار أردني، منها ٢٢٥,٠٠٠ دينار وديعة مربوطة لأمر مدير عام هيئة التأمين كمتطلب قانوني.

### خامساً: الأرباح

- بلغت أرباح الشركة الفنية لعام ٢٠١٣ مبلغ ٦,٢٨٠,٢٧٥ دينار أردني مقارنة مع ٦,٣٢٩,٨٤٣ دينار أردني للعام ٢٠١٢ بإنخفاض نسبته ٠,٨٪، توزعت على النحو التالي:
- أرباح فرع التأمين البحري: بلغ مجموع أرباح فرع التأمين البحري خلال العام ٢٠١٣ مبلغ ٦٧٨,٠١٤ دينار أردني مقارنة مع ٤٢١,٥١٦ دينار للعام ٢٠١٢ بزيادة نسبتها ٦٠,٩٪.
- أرباح فرع تأمين الحريق: بلغ مجموع أرباح فرع تأمين الحريق خلال العام ٢٠١٣ مبلغ ٨٥٦,٢٤٢ دينار أردني مقارنة مع ٧٦٥,٦٥٩ دينار للعام ٢٠١٢ بزيادة نسبتها ١١,٨٪.
- أرباح الفروع الأخرى والمسؤولية: بلغ مجموع أرباح الفروع الأخرى والمسؤولية خلال العام ٢٠١٣ مبلغ ١,٠٥١,٦١٤ دينار أردني مقارنة مع ١,١٤٨,٠٨١ دينار للعام ٢٠١٢ بإنخفاض نسبته ٨,٤٪.
- أرباح فرع تأمين السيارات: بلغ مجموع أرباح فرع تأمين السيارات خلال العام ٢٠١٣ مبلغ ١,٩٨٩,٧٥٩ دينار أردني مقارنة مع ١,٩١٦,٨٢٤ دينار للعام ٢٠١٢ بزيادة نسبتها ٣,٨٪.
- أرباح فرع التأمين الطبي: بلغ مجموع أرباح فرع التأمين الطبي خلال العام ٢٠١٣ مبلغ ١,٧٠٤,٦٤٦ دينار أردني مقارنة مع ٢,٠٧٧,٧٦٣ دينار للعام ٢٠١٢ بإنخفاض نسبته ١٧,٩٥٪.
- بلغت الأرباح المتحققة قبل الضريبة والمخصصات لعام ٢٠١٣ مبلغ ٥,٣٧٠,٩٥١ دينار، حيث كانت في عام ٢٠١٢ تبلغ ٤,٤٣٧,٣٨١ دينار بزيادة نسبتها ٢١٪.
- كما حققت الشركة أرباحاً صافية بعد الضرائب والمخصصات ما يبلغ ٤,٠٨٣,٣٩٩ دينار في عام ٢٠١٣ بالمقارنة مع ٣,٣٤٤,٣٤٠ دينار في عام ٢٠١٢ بزيادة نسبتها ٢٢,١٪.
- كانت نسبة الأرباح الصافية لعام ٢٠١٣ تبلغ ما يقارب الـ ٢٠,٤٪ إلى رأس مال الشركة، أما في عام ٢٠١٢ فكانت هذه النسبة تبلغ ١٧,٨٦٪.

### سادساً: الخطة المستقبلية

- الإستمرار في تنويع محفظة الشركة من التأمينات بالتركيز على التأمينات الفردية، وتقديم وإبتكار خدمات تتناسب ومتطلبات السوق مما سيوفر للشركة قاعدة أوسع من الحسابات الصغيرة والمتوسطة الحجم والتي تتميز بالربحية.
- البحث عن كافة الفرص الممكنة والمتاحة للحصول على إجازة ممارسة تأمينات الحياة.
- الإرتقاء بمستوى إدارة المطالبات والإجراءات الرقابية الكفيلة بمنع أي إنحراف محتمل عن المعايير الفنية المعتمدة.
- التركيز على مشروع التأمين المصرفي بالتعاون مع البنك الأردني الكويتي لضمان تحقيق النتائج المرجوة من هذا المشروع.
- الإستمرار في برامج تدريب العاملين في الشركة بهدف الإرتقاء بقدراتهم الفنية ومهاراتهم البيعية.



- الإنتفاع الأقصى من أنظمة المعلومات المتوفرة لدى الشركة.
- التركيز على البيع البيئي كأداة فعالة وذات تكلفة منخفضة في زيادة حجم أقساط الشركة من التأمينات المتنوعة.
- تكثيف الجهود البيعية والتركيز على الحسابات التي تتميز بالربحية بهدف تحسين النتائج الفنية الإجمالية للشركة.
- التركيز على سياسات مراقبة التكاليف وتخفيضها.
- الإنتشار الجغرافي حيثما أمكن وذلك بفتح فروع للشركة والتواجد في جميع أنحاء المملكة.

## سابعاً: توصيات مجلس الإدارة

١. تلاوة وقائع الجلسة السابقة المنعقدة بتاريخ ٢٧/٣/٢٠١٣.
٢. سماع تقرير مدققي الحسابات.
٣. مناقشة تقرير مجلس الإدارة والخطة المستقبلية للشركة والمصادقة عليهما.
٤. مناقشة حسابات الشركة وبياناتها المالية للسنة المنتهية في ٣١/١٢/٢٠١٣ والمصادقة عليها.
٥. الموافقة على إقتراح مجلس الإدارة بتاريخ ٢٧/١١/٢٠١٤ بتوزيع أرباح نقدية على المساهمين بنسبة ٧٪ من رأس مال الشركة، وتدوير باقي الأرباح.
٦. إقرار انتخاب كل من السيد/ ناصر اللوزي والسيد/ جمال الهزاع في عضوية مجلس الإدارة واللذين تم انتخابهم من قبل مجلس الإدارة في جلسته المنعقدة بتاريخ ١٨/٤/٢٠١٣.
٧. إبراء ذمة رئيس وأعضاء مجلس الإدارة عن السنة المنتهية في ٣١/١٢/٢٠١٣.
٨. إنتخاب مدققي حسابات الشركة للعام ٢٠١٤ وتفويض مجلس الإدارة بتحديد أتعابهم.
٩. أية أمور أخرى تقترحها الهيئة العامة وفقاً لمتطلبات القانون.

وفي الختام لا يسعني إلا أن أتقدم لعملائنا الكرام بخالص الشكر وعظيم الإمتنان على دعمهم وثقتهم بالشركة وخدماتها، كما أشكر مساهمينا الكرام على ثقتهم ودعمهم لمجلس الإدارة والإدارة التنفيذية، وكذلك أتقدم بالشكر الجزيل لشركتنا الأم «شركة الخليج للتأمين» على دعمهم وتعاونهم الدائم معنا، كما أتقدم بالشكر لكافة الجهات التي عملت معنا في إطار شراكات إستراتيجية مميزة في مقدمتها هيئة التأمين والإتحاد الأردني لشركات التأمين ولكافة العاملين فيها، وكذلك معيدي التأمين ووكلاء ووسطاء التأمين وإعادة التأمين الذين كان لكل منهم مساهمة جوهرية في هذه الإنجازات، متطلعاً إلى مزيد من النجاح في عام ٢٠١٤ بما يحقق تطلعاتكم ويزيد من قيمة مساهمتكم. وختاماً أتمنى لمملكتنا الحبيبة مزيداً من التقدم والرقى والأمان، في ظل القيادة الحكيمة لجلالة الملك المعظم عبدالله الثاني بن الحسين وحكومته الرشيدة.

والسلام عليكم ورحمة الله وبركاته

رئيس مجلس الإدارة  
ناصر أحمد اللوزي

## بيانات الإفصاح

١. تمارس الشركة كافة أنواع التأمين بإستثناء التأمين على الحياة، يوجد للشركة ستة فروع الأول في مدينة العقبة، الثاني في منطقة دير غبار والثالث في منطقة تلاع العلي والرابع في منطقة العبدلي والخامس في منطقة البيادر والسادس في مدينة إربد، بالإضافة إلى المكتب الرئيسي الذي يقع في منطقة جبل عمان بمدينة عمان، في حين أن رأس مال الشركة يبلغ ٢٠,٣٥,٧٥٠ دينار أردني ويبلغ عدد موظفيها ٢٦٦ موظفاً كما في ٣١ كانون الأول ٢٠١٣.

بلغ حجم الإستثمار الرأسمالي للشركة كما في ٣١/١٢/٢٠١٣ مبلغ ٥,٥٣٤,٥٨٦ دينار "فقط خمسة ملايين وخمسمائة وأربعة وثلاثون ألف وخمسمائة وستة وثمانون ديناراً لاغير" وهو ظاهر في الإفصاح رقم (١١).

٢. لا يوجد للشركة أية شركات تابعة.

## نبذة عن أعضاء مجلس الإدارة

### معالي المهندس ناصر اللوزي / رئيس مجلس الإدارة

المؤهل العلمي:	University of Texas at Arlington (USA 1979)
تاريخ الميلاد:	Bachelor of Science in Civil Engineering
سنة التخرج:	١٩٥٧/٢/٢٦
	١٩٧٩

المناصب التي شغلها:

### Practical Experience:

- Chairman of the Board, Royal Jordanian Airlines (Sept 2006 – Present)
- Chief of the Royal Hashemite Court (2008 – 2011)
- Minister of Transport (1999 – 2000)
- Minister of Information & Culture (1999)
- Minister of Public Works & Housing & Transport (1998 – 1999)
- Minister of Public Works & Housing (1997 – 1998)
- Minister of Transport (1996 – 1997)
- Board of Philadelphia Bank (1984 – 1996)
- Arcon Contracting
- Siemens/Consultant
- Engineering Contracting and Consultancy
- Ministry of Public Works and Housing, Director maintenance & traffic Directorate (1983 – 1984)
- Queen Alia International Airport Road Project, Ministry of Public Works & Housing Resident Engineer (1980 – 1983)



### Board Memberships:

- Chairman of the Board - Royal Jordanian Airlines (Sept 2006 – Present)
- Chairman of the Board – Arab Orient Insurance Co (2013- Present)
- Board Member, King Hussein Foundation (1999 – Present)
- Vice Chairman, King Abdullah Fund for Development Bureau (2009 – 2012)
- Chairman, Royal Jordanian Executive Privatization Committee (Sept. 2006 – 2009)
- Chairman of the Board, Royal Jordanian Investment Co. (Sept 2006 – 2009)
- Board Member – Jordan Steel Co. (2002 – 2008)
- Board Member – Jordan Kuwait Bank (2001 – 2008)
- Jordan New Cable Co. (2002 – 2008)
- Chairman of the Board – Arab Orient Insurance Co. (2000 – 2008)

### Other Memberships:

- Member of the Jordanian Engineers Association
- Member of the Islamic College Alumni Club
- Member of the International Alumni of UTA

### Decorations:

- Grand Cordon of the order of Al Kawkab Al Urduni
- Grand Officer of the order of Al Kawkab Al Urduni

### السيد خالد سعود الحسن / نائب رئيس مجلس الإدارة - ممثل شركة الخليج للتأمين

بكالوريوس - الإقتصاد والعلوم السياسية - جامعة الكويت  
١٩٥٣/٣/١٦  
١٩٧٦

المؤهل العلمي:  
تاريخ الميلاد:  
سنة التخرج:

المناصب التي شغلها:

- MD & CEO “Gulf Insurance Company” - Kuwait
- Chairman – Arab Orient Ins Co. – Jordan
- Managing Director – Buruj Co-op Insurance Co. - Saudi Arabia
- Vice - Chairman “Bahrain Kuwait Insurance Company” – Bahrain
- Chairman “Syrian Kuwait Insurance Company” – Syria
- Director “Kuwait Reinsurance Company” – Kuwait
- Vice Chairman “Arab Misr Insurance Group” Cairo – Egypt
- Vice Chairman “Fajr Al-Gulf” – Beirut
- Director “Arab Reinsurance Company” – Beirut
- Member of the technical committee of AWRIS
- Director of Egyptian Life Takaful – Egypt
- Director of Egyptian Non-life Takaful – Egypt

**السيد سمير عبد الهادي حمودة / عضو مجلس الإدارة - ممثل مجموعة حمودة إخوان للتجارة والاستثمار**

المؤهل العلمي: بكالوريوس علوم زراعية  
تاريخ الميلاد: ١٩٥٣/٧/١٥  
سنة التخرج: ١٩٧٧

المناصب التي شغلها:

عضو مجلس إدارة في العديد من الشركات الأردنية منها بروفيمي الأردن، الأردنية لتجهيز وتسويق الدواجن ومنتجاتها، حمودة للصناعات الغذائية، شركة وادي الأردن لتنمية الثروة الحيوانية، شركة صوامع الأردن وطحن الحبوب، الأردنية للأعلاف المساهمة المحدودة والأردنية للتفقيس المساهمة المحدودة وأخيراً عضواً في شركة الشرق العربي للتأمين/ممثلاً عن شركة حمودة إخوان للتجارة والاستثمار.

**السيد علاء محمد الزهيري / عضو مجلس الإدارة - ممثل شركة الخليج للتأمين**

المؤهل العلمي: الدبلوم العالي - التأمينات العامة - عدا الحياة / جامعة القاهرة - مصر  
تاريخ الميلاد: ١٩٦٤/٣/٣١  
سنة التخرج: ١٩٨٩

المناصب التي شغلها:

- Managing Director – Arab Misr Insurance Group (AMIG)
- Operation Technical Manager – ACE-CIIC Insurance Company
- Manager of Engineering Insurance Department – Suez Canal Insurance Company
- Assistance Manager- Professional Indemnity Broker – Charlotte, North Carolina, USA
- Assistance Manager for Engineering Insurance Department-Suez Canal Insurance company
- Reinsurance Underwriter – Misr Insurance Co.
- Board member of the Egyptian Insurance Federation (since 2005)
- Member of the Egyptian Lebanese Businessmen Association (since 2002)
- Member of the American Chamber of Commerce in Egypt (since 2005)
- Head of the Insurance Committee at the American Chamber of Commerce in Egypt
- Member of the Egyptian Junior Business Association (since 2006)
- Member of the Egyptian Insurance Market at the General Arab insurance Federation (since 2008)
- Vice Chairman at Egypt Takaful Insurance (since 2011)
- Board Member – Arab Orient Insurance Company – Jordan



### السيد إبراهيم محمد الرئيس / عضو مجلس الإدارة - ممثل شركة الخليج للتأمين

المؤهل العلمي: بكالوريوس تجارة - تخصص محاسبة من جامعة بيروت العربية، لبنان

شهادة الممارسة في التأمين من المعهد القانوني للتأمين، المملكة المتحدة

١٩٥٧/١٢/١٥

تاريخ الميلاد:

١٩٨٨

سنة التخرج:

إلتحق بالعمل في ٨ يناير ١٩٨٤

تاريخ الإلتحاق:

المناصب التي شغلها:

- نائب رئيس مجلس إدارة الشركة المتحدة للتأمين، البحرين
- رئيس لجنة الاستثمار في الشركة المتحدة للتأمين، البحرين
- عضو مجلس إدارة شركة الشرق العربي للتأمين، الأردن
- عضو اللجنة الفنية في الصندوق العربي لتأمين أخطار الحرب
- النائب السابق لرئيس مجلس إدارة جمعية التأمين البحرينية
- لديه خبرة تمتد إلى ٣٠ عاما في قطاع التأمين

### السيد بيجان خوسرو شاهي / عضو مجلس الإدارة - ممثل شركة الخليج للتأمين

المؤهل العلمي: ماجستير هندسة ميكانيك - جامعة دريكسل

Degree in Mechanical Engineering and MBA from Drexel University, USA

١٩٦١/٧/٢٣

تاريخ الميلاد:

٢٠٠٣

سنة التخرج:

المناصب التي شغلها:

- President and CEO of Fairfax International
- Board member - Alliance Insurance in Dubai
- Board member - Jordan Kuwait Bank in Jordan
- Board member - Gulf Insurance Company in Kuwait
- Board member - Arab Misr Insurance Company in Egypt
- Board member - Arab Orient Insurance Company in Jordan
- Board member - Bahrain Kuwait Insurance Company in Bahrain
- President and CEO of Fuji Fire & Marine Insurance Company Limited based in Japan - 2004 to 2009
- President of AIG's General Insurance operations based in Seoul, Korea - 2001 - 2004
- Vice Chairman and Managing Director of AIG Sigorta based in Istanbul, Turkey - 1997 - 2001
- Regional Vice President based in Philadelphia, of AIG's domestic property & casualty operations for Mid Atlantic region - 1994 - 1997
- Served on the boards of the Foreign Affairs Council & the Insurance Society of Philadelphia
- Council member of USO in Korea
- Chairman of the insurance committee of the American Chamber of Commerce in Korea
- Member of the Turkish Businessmen's Association

## السيد جمال شريف الهزاع / عضو مجلس الإدارة

١٩٦٢/٠٨/٢٤

تاريخ الميلاد:

المناصب التي شغلها:

يعتبر السيد جمال الهزاع أحد رجال الأعمال الرائدة في مجال صناعة الطحن، إضافة إلى أعماله التجارية الأخرى حيث يتولى حضرته رئاسة مجلس إدارة مجموعة الهزاع الاستثمارية منذ عام ١٩٧٩ لغاية الآن.

وتمارس المجموعة نشاطاتها الصناعية والتجارية في عدة دول منها، الأردن، مصر، الامارات، العراق.

## نبذه عن الإدارة التنفيذية

## السيد عصام محمد عبدالخالق – الرئيس التنفيذي – أمين سر مجلس الإدارة

المؤهل العلمي:

بكالوريوس في التسويق والعلوم السياسية

جامعة وسكنسن – الولايات المتحدة الأمريكية / Wisconsin

١٩٦٢

سنة الميلاد:

١٩٨٧

سنة التخرج:

الخبرات العملية:

شغل عدة مناصب منها – مدير عام إقليمي لمنطقة الخليج – أريخ للتأمين الصحي والتأمينات العامة (البحرين)، مدير عام التخطيط الإستراتيجي – العمانية المتحدة في مسقط – عُمان وكذلك شغل منصب مدير فني في شركة الظفرة للتأمين ( أبو ظبي )، مدير عام شركة مدنت لإدارة التأمينات الصحية في الأردن، وهو مدير عام شركة الشرق العربي للتأمين منذ عام ٢٠٠٠ وحتى عام ٢٠٠٩، حيث تمت ترقيته لمنصب الرئيس التنفيذي لشركة الشرق العربي للتأمين بشهر تموز عام ٢٠٠٩

المناصب الحالية التي يشغلها:

- رئيس تنفيذي لعمليات مجموعة الخليج للتأمين (gig Chief Operating Officer)
- عضو مجلس إدارة الشركة المصرية للتأمين التكافلي – حياة (مصر)
- عضو اللجنة التنفيذية – الشركة المصرية للتأمين التكافلي – حياة (مصر)
- عضو مجلس إدارة الشركة البحرينية الكويتية للتأمين (البحرين)
- عضو لجنة التدقيق – الشركة البحرينية الكويتية للتأمين (البحرين)
- عضو مجلس أمناء مؤسسة إنجاز
- نائب رئيس مجلس إدارة جمعية الأعمال الأردنية الكندية (JOCABA)
- أمين سر مجلس إدارة نادي الأعمال الأردني السويسري
- عضو مجلس إدارة شركة نقاعد للإدخار والنقاعد ش م ب (البحرين)
- عضو مجلس إدارة الاتحاد الأردني لشركات التأمين (٣ دورات)
- الرئيس المؤسس – الجمعية الأردنية للعاملين في قطاع التأمين
- عضو في جمعية رجال الأعمال الأردنيين
- رئيس مجلس إدارة – شركة gig | فجر الخليج للتأمين (لبنان)





### السيد خليل عبد الجواد خموس - نائب الرئيس التنفيذي

المؤهل العلمي: بكالوريوس محاسبة وإدارة أعمال  
سنة الميلاد: ١٩٥٦  
سنة التخرج: ١٩٧٨

الخبرات العملية: عمل في قطاع التأمين منذ عام ١٩٧٥ وحتى عام ١٩٩٠ نائباً للمدير في شركة الاتحاد الوطني للتأمين في دولة الكويت.  
عمل في سوق التأمين المحلي منذ عام ١٩٩١ وحتى اليوم حيث كانت معظم فترة خدمته في مناصب إدارية عليا فقد كان مديراً مالياً منذ عام ١٩٧٩ تبعها ترقيات متتالية حتى وصل لهذا المنصب

### السيد مصطفى ياسر ملحم - نائب الرئيس التنفيذي / التأمين الطبي وخدمة ورعاية العملاء وتكنولوجيا المعلومات

المؤهل العلمي: بكالوريوس في العلاج الطبيعي والتأهيل - جامعة Complutensy – Madrid Spain  
سنة الميلاد: ١٩٧٠  
سنة التخرج: ١٩٩٤

الخبرات العملية: عمل في قطاع التأمين وإدارة التأمين الطبي منذ عام ١٩٩٧ في الأردن ودول الخليج العربي وذلك من خلال شركة مدنت، وقد تقلد عدة مناصب إدارية كان آخرها مساعد المدير العام لشركة مدنت ومستشار لشركة ميونخ ري في فرع التأمين الطبي في العديد من البلدان منها (الإمارات العربية المتحدة، المملكة العربية السعودية، المكسيك)  
شغل منصب المدير التنفيذي للتأمين الطبي في شركة الشرق العربي للتأمين منذ تاريخ ٢٠٠٧/٣/١ وهو يشغل الآن منصب نائب الرئيس التنفيذي / التأمين الطبي وخدمة ورعاية العملاء وتكنولوجيا المعلومات منذ ٢٠١٠/١/١  
نائب رئيس الجمعية الأردنية للعاملين في قطاع التأمين  
عضو مجلس إدارة الجمعية الأردنية للتأمينات الصحية

### السيد يزن فايز خصاونه - مدير تنفيذي أول / فروع الشركة، التأمين المصرفي، الأعمال غير المباشرة والموارد البشرية

المؤهل العلمي: بكالوريوس هندسة مدنية / جامعة العلوم والتكنولوجيا  
سنة الميلاد: ١٩٧٦  
سنة التخرج: ٢٠٠١

الخبرات العملية: عمل كمندوب مبيعات لدى شركة زين للإتصالات " فاست لينك سابقاً " مدير فريق لدى شركة الشرق العربي للتأمين  
مساعد مدير - دائرة تطوير الأعمال لدى الشركة العربية الألمانية للتأمين  
مدير تنفيذي - الفروع شركة الشرق العربي للتأمين  
مدير تنفيذي- الفروع والتأمين المصرفي والأعمال غير المباشرة في شركة الشرق العربي للتأمين  
مدير تنفيذي أول لفروع الشركة / التأمين المصرفي والأعمال غير المباشرة والموارد البشرية في شركة الشرق العربي للتأمين

**السيد أحمد رامز عبده - مدير تنفيذي / دائرة تطوير الأعمال والعلاقات العامة والتسويق**

المؤهل العلمي:	بكالوريوس إدارة أعمال – الجامعة الأردنية Insurance Diploma- BIBF Advanced Insurance Diploma- BIBF
سنة الميلاد:	١٩٧٨
سنة التخرج:	٢٠٠١

**الخبرات العملية:**

- مسؤول مشاريع لدى الشركة الأردنية الأمريكية للأعمال
- مسؤول مبيعات لدى شركة المرشدون العرب
- مدير فريق – دائرة تطوير الأعمال لدى شركة الشرق العربي للتأمين
- مدير مبيعات لدى شركة Maersk Line
- مدير تنفيذي لدائرة تطوير الأعمال والعلاقات العامة والتسويق – شركة الشرق العربي للتأمين

**السيد طارق تيسير عماري – مدير تنفيذي / دائرة إعادة التأمين والإكتتاب والتأمينات الهندسية**

المؤهل العلمي:	ماجستير في التأمين وإدارة الخطر / MIB SCHOOL OF MANAGEMENT / تريسته – إيطاليا Certificate in Insurance / Chartered Insurance Institute London
سنة الميلاد:	١٩٧٣
سنة التخرج:	البكالوريوس ١٩٩٦ / الماجستير ٢٠٠٣

**الخبرات العملية:**

- مساعد مدير دائرة الحريق والتأمينات العامة – الشركة العربية الألمانية للتأمين
- دائرة العملاء الدوليين / RAS / إيطاليا
- مدير مديرية الرقابة على الخدمات التأمينية المساندة في هيئة التأمين الأردنية
- مدير تنفيذي / دائرة إعادة التأمين والإكتتاب والتأمينات الهندسية – شركة الشرق العربي للتأمين



### السيد رامي كمال دبابنه – مدير تنفيذي/ دائرة كبار العملاء، تعويضات التأمينات العامة وتعويضات السيارات

المؤهل العلمي: بكالوريوس إدارة أعمال / ACII  
سنة الميلاد: ١٩٧٩  
سنة التخرج: ٢٠٠١

الخبرات العملية:

- ٢٠٠٢ - ٢٠٠٣ عمل في السوق المحلي ضمن مجال التأمين مسؤول حسابات / دائرة تطوير الأعمال في شركة الشرق العربي للتأمين
- ٢٠٠٣ - ٢٠٠٥ مدير حسابات / دائرة تطوير الأعمال في شركة الشرق العربي للتأمين
- ٢٠٠٥ - ٢٠٠٦ مدير دائرة تطوير الأعمال في شركة الشرق العربي للتأمين
- ٢٠٠٦ - ٢٠١٠ مدير دائرة تطوير الأعمال في الشركة العربية الألمانية
- ٢٠١٠ - ٢٠١١ نائب مدير عام دائرة تطوير الأعمال في الشركة العربية الألمانية
- من عام ٢٠١١ ولغاية الآن مدير تنفيذي دائرة كبار العملاء/ تعويضات التأمينات العامة وتعويضات السيارات في شركة الشرق العربي للتأمين

### السيد محمد أمين صباح – نائب مدير تنفيذي / الفروع والتأمين المصرفي والأعمال غير المباشرة

المؤهل العلمي: بكالوريوس محاسبة / جامعة العلوم التطبيقية  
سنة الميلاد: ١٩٧٥  
سنة التخرج: ٢٠٠٠

الخبرات العملية:

- موظف في دائرة الحريق - شركة الواحة للتأمين
- عمل كمساعد مدير دائرة خدمة ورعاية العملاء في شركة الشرق العربي للتأمين، ثم أصبح مدير دائرة خدمة ورعاية العملاء والمشاريع الخاصة - الشرق العربي للتأمين
- مدير دائرة خدمة ورعاية العملاء والبيع المباشر - الشركة العربية الألمانية للتأمين
- ثم التحق بشركة الشرق العربي للتأمين كنائب المدير التنفيذي للفروع / التأمين المصرفي والأعمال غير المباشرة

### السيد سليمان عبدالحافظ دنديس – نائب مدير تنفيذي / دائرة التأمين الطبي

المؤهل العلمي: بكالوريوس ادب انجليزي - جامعة مؤته  
سنة الميلاد: ١٩٧٩  
سنة التخرج: ٢٠٠١

الخبرات العملية:

- مساعد مدير دائرة الشبكة الطبية في شركة مدنت / الأردن ٢٠٠١ - ٢٠٠٦
- مدير دائرة الانتاج والاكنتاب الطبي في شركة مدنت / الأردن ٢٠٠٦ - ٢٠١٠
- مدير دائرة التأمين الطبي - شركة الاتحاد التجاري للتأمين التعاوني / السعودية ٢٠١٠ - ٢٠١١
- التحق للعمل بشركة الشرق العربي للتأمين منذ عام ٢٠١١

**السيد خالد علي غانم – نائب مدير تنفيذي / دائرة التأمين البحري والطيران والطاقة**

المؤهل العلمي: بكالوريوس تكنولوجيا النقل البحري / الأكاديمية العربية للنقل البحري  
 دبلوم اتصالات بحرية / الأكاديمية العربية للنقل البحري  
 سنة الميلاد: ١٩٦٩  
 سنة التخرج: ١٩٩٣

الخبرات العملية:

- عمل كموظف تخليص لدى شركة النصر للتخليص – الأردن
- عمل كمشرف عمليات لدى شركة ادنوك للبترول – الإمارات العربية المتحدة خلال الفترة ١٩٩٥ – ١٩٩٦
- إلتحق للعمل بالشركة منذ عام ١٩٩٧ حتى تاريخه
- عضو لجنة التأمين البحري في الإتحاد الأردني لشركات التأمين

**السيد وائل عبد الهادي شحادة – مدير أول / دائرة المحاسبة**

المؤهل العلمي: بكالوريوس محاسبة / Karnatak University / الهند  
 سنة الميلاد: ١٩٦٦  
 سنة التخرج: ١٩٨٩

الخبرات العملية:

- عمل كمحاسب لدى شركة فيلادلفيا للتأمين خلال الفترة ١٩٩٣–١٩٩٧
- منذ عام ١٩٩٧ إلتحق بالعمل لدى شركة الشرق العربي للتأمين ولغاية يومنا الحالي

**السيدة عبير عبد الكريم الداود - مدير أول / دائرة الإكتتاب والتأمينات الهندسية**

المؤهل العلمي: بكالوريوس إدارة أعمال  
 سنة الميلاد: ١٩٨١  
 سنة التخرج: ٢٠٠٣

الخبرات العملية:

- عملت في قطاع التأمين المحلي منذ عام ٢٠٠٣ ولغاية اليوم الحالي:
- (٢٠٠٣–٢٠٠٥) بشركة الأردن الدولية للتأمين
- منذ عام ٢٠٠٥ حتى تاريخه في شركة الشرق العربي للتأمين

**السيد يزن الداود – مدير أول / الشبكة الطبية - دائرة التأمين الطبي**

المؤهل العلمي: بكالوريوس محاسبة / جامعة مؤتة  
 سنة الميلاد: ١٩٨٠  
 سنة التخرج: ٢٠٠٢

الخبرات العملية:

- ٢٠٠٣ – ٢٠٠٤ مركز الخالدي الطبي
- ٢٠٠٤ – ٢٠٠٧ شركة مدنت
- منذ عام ٢٠٠٧ – حتى تاريخه الشرق العربي للتأمين



## السيد أحمد الغانم – مدير أول / العمليات - دائرة التأمين الطبي

المؤهل العلمي: بكالوريوس إدارة أعمال  
سنة الميلاد: ١٩٧١  
سنة التخرج: ٢٠٠٠

الخبرات العملية:

- عمل في عدة صيدليات منذ عام ١٩٩٣ لغاية ٢٠٠١
- عمل في شركة مدنت كمشرف للعمليات منذ عام ٢٠٠١ لغاية عام ٢٠٠٣
- عمل في شركة المجموعة العربية الأوروبية كمدير لدائرة المطالبات الطبية منذ عام ٢٠٠٣ لغاية عام ٢٠٠٤
- التحق للعمل بالشركة منذ عام ٢٠٠٤ لغاية الآن

١. أسماء مالكي ٥٪ من أسهم الشركة أو أكثر:

الرقم	المساهم	٢٠١٣		٢٠١٢	
		عدد الأسهم	نسبة المساهمة	عدد الأسهم	نسبة المساهمة
١.	شركة الخليج للتأمين	١٧,٨١٣,٠٩٣	٧٨,٩٠٦٥	١٦,٥٩٤,٣٤٧	٧٨,٦٢١٣
٢.	عمر حمدي بدوي عليان	١,٠٩٧,٨٦٤	٥,٤٧٩٥	١,٠٢٦,٠٤٢	٥,٤٧٩٥

٢. تصدرت الشركة المرتبة الأولى بين الشركات من حيث الحصة السوقية من الأقساط والتي بلغت حوالي ١٧,٥٢٪ من إجمالي الأقساط في السوق المحلي علماً بأن الشركة لا تملك فروعاً خارج الأردن، كما أن حصة الشركة من التعويضات المدفوعة بلغت ١٩,٧٨٪ من إجمالي التعويضات المدفوعة بالسوق المحلي.

٣. تعتمد الشركة على موردين محددتين و/أو عملاء رئيسيين يشكلون أكثر من ٥٪ من إجمالي المشتريات و/أو المبيعات أو الإيرادات على التوالي، وهي أقساط التأمين الطبي لمنظمة الأنروا التي بلغت ما يزيد عن ٤,٣ مليون دينار أردني أي حوالي ٥٪ من إجمالي الأقساط المكتتبه لسنة ٢٠١٣.

٤. لا يوجد للشركة أي حماية حكومية أو إمتيازات تتمتع بها أو لأي من منتجاتها بموجب القوانين والأنظمة أو غيرها كما لا يوجد أي براءات إختراع أو حقوق امتياز تم الحصول عليها من قبل الشركة.

٥. لا يوجد أي قرارات صادرة عن الحكومة أو المنظمات الدولية أو غيرها لها أثر مادي على عمل الشركة أو منتجاتها أو قدرتها التنافسية.

٦. موظفي الشركة والدورات التدريبية

أ. **موظفي الشركة:** بلغ عدد موظفي الشركة ٢٦٦ موظف كما في ٣١ كانون الأول ٢٠١٣ غالبيتهم من أصحاب الخبرات الطويلة، كما وقد حصل البعض على دورات تدريبية متخصصة.

التحصيل العلمي	عدد الموظفين كما في ٢٠١٣/١٢/٣١
ماجستير	٣
بكالوريوس	٢٠٨
دبلوم	٢٣
ثانوية عامة	٢٢
دون الثانوية العامة	١٠
<b>الإجمالي</b>	<b>٢٦٦</b>

ب. **الدورات التدريبية:** التحق حوالي ٦٠ موظف وموظفة في دورات تدريبية مختلفة بالإضافة إلى المشاركة في المؤتمرات والندوات المحلية والخارجية وهذه الدورات هي:

إسم الدورة	مكان إنعقاد الدورة	عدد الموظفين الذين تم تنسيبهم لحضور الدورة
Arab Certified Quality Manager Program	طلال أبو غزاله	١
CMA	Al Wafa Center .Al-Madina Al-Munawara Str	١
Gen Re Business School / Critical illness underwriting	Germany	١
General Claims Workshop	7th Circle	٢
Image management & Public Speaking	المبنى الرئيسي	١٠
LOMA	Amman - Al shmaisani	١
Microsoft Exchange 2010	Microsoft Academy	١
Training at Liberty Mutual Insurance Europe Ltd / Dubai	Dubai	١
أساسيات إدارة الخطر – تقييم الخطر باعتماد الجامعة الألمانية	الاتحاد الأردني	٥
البرنامج التدريبي: معايير المحاسبة الدولية (IASS)	مركز التألف	١
التحقيق في الحوادث البحرية	الأكاديمية الأردنية للدراسات البحرية – أبو نصير	١
الحوسبة الحاسوبية	الإتحاد الأردني	٣



عدد الموظفين الذين تم تنسيبهم لحضور الدورة	مكان إنعقاد الدورة	إسم الدورة
١	مقر الأكاديمية	إدارة المخازن والمستودعات
١	شارع الوكالات عمارة ١٧	إعداد القوائم الماليه وفقاً لمعايير المحاسبة الدولية
١	مقر الهيئة	تعليمات الإفصاح وإعداد التقارير السنوية للشركات المساهمة العامة
١٢	سنايا	دورة مبادئ التأمين
٧	سنايا	دوره متخصصه في التأمين
١	ألمانيا	زيارة مصانع شركة مرسيدس - ألمانيا
٢	الاتحاد الأردني	مبادئ تأمينات الحياة والطبي باعتماد الجامعة الألمانية
٤	الإتحاد الأردني	مشروع المخطط الكروكي الإلكتروني
١	Sheraton	ورشة عمل / Oracle
٢	الاتحاد الأردني	ورشة عمل خدمة تتبع المركبات
٦٠	المجموع	

٧. تتبع الشركة سياسات مالية لإدارة المخاطر المختلفة ضمن إستراتيجية محددة وتتولى إدارة الشركة التنفيذية رقابة وضبط المخاطر بالتعاون مع دائرة إدارة المخاطر والإمتثال ودائرة التدقيق الداخلي ودائرة ضبط الجودة، وتقوم بإجراء التوزيع الإستراتيجي الأمثل لكل من الموجودات والمطلوبات في الميزانية العامة وتشمل المخاطر أسعار الفائدة، ومخاطر الإئتمان ومخاطر أسعار العملات الأجنبية ومخاطر السوق.

٨. إن نسب النمو التي حققتها الشركة قد فاقت الأرقام التقديرية المستهدفة حيث بلغت نسبة الزيادة في الأقساط المكتتبة ١٠,٨٧٪ زيادة عن العام السابق، وقد عزز ذلك تأكيد وكالة التصنيف العالمية A.M. Best لتصنيف الشركة للقدرة المالية (B++) وللتصنيف الائتماني إلى (bbb+) مع منظور مستقر لكلا التصنيفين. فيما ركزت الشركة خلال العام على أنواع التأمين المتخصصة التي تحتاج إلى معرفة فنية متقدمة وعلاقات متينة مع معيدي التأمين العالميين. وقد قطعت شوطاً طويلاً وهاماً في مجال أنظمة المعلومات التي تسهل من سير العمل في الشركة وقامت الشركة بتطوير عدد من الدوائر والأقسام في الشركة إستجابة للنمو الكبير في حجم أعمالها مثل E-Insurance System ودائرة كبار العملاء.

٩. لا يوجد أي أثر مالي لعمليات ذات طبيعة غير متكررة حدثت خلال السنة المالية ولا تدخل ضمن النشاط الرئيسي للشركة.

١٠. السلسلة الزمنية للأرباح أو الخسائر المتحققة والأرباح الموزعة وصافي حقوق المساهمين وأسعار الأوراق المالية:

تسلسل	الأرباح	٢٠٠٧	٢٠٠٨	٢٠٠٩	٢٠١٠	٢٠١١	٢٠١٢	٢٠١٣
١	الأرباح (الخسائر) المتحققة	١,٨٦٩,٠٥١	٢,٧٩٤,٩٨٥	٣,١٤٥,١٢٠	٤,١٤,٧٥٠	٤,١٦٣,١٨٧	٤,٤٣٧,٣٨١	٥,٣٧٠,٩٥١
٢	الأرباح الموزعة	١,٠٠٠,٠٠٠	١,٠٠٠,٠٠٠	١,٨٥٠,٠٠٠	٢,١٥٠,٠٠٠	٢,٥٠٠,٠٠٠	٢,١٠٠,٠٠٠	٢,٦٢١,٥٠٠
٣	صافي حقوق المساهمين	١٢,٥٩٨,١٢٧	١٤,٤٤٥,٠١٨	١٦,٩٨٥,٠٢	١٩,٩٥٧,٦٩٧	٢٣,١١٥,١٠٧	٢٥,٥٨٤,٤٤٧	٢٨,٣٨٢,١٧٦
٤	القيمة الدفترية للسهم (بالدينار)	١,٢٥	١,٣	١,٣٢	١,٣٣	١,٣٢	١,٣٧	١,٤٢
٥	سعر الورقة المالية	٢,٩٢	٢,٦	١,٧٥	١,٧١	١,٧٢	١,٤٥	١,٥٦

### الأرباح المحققة

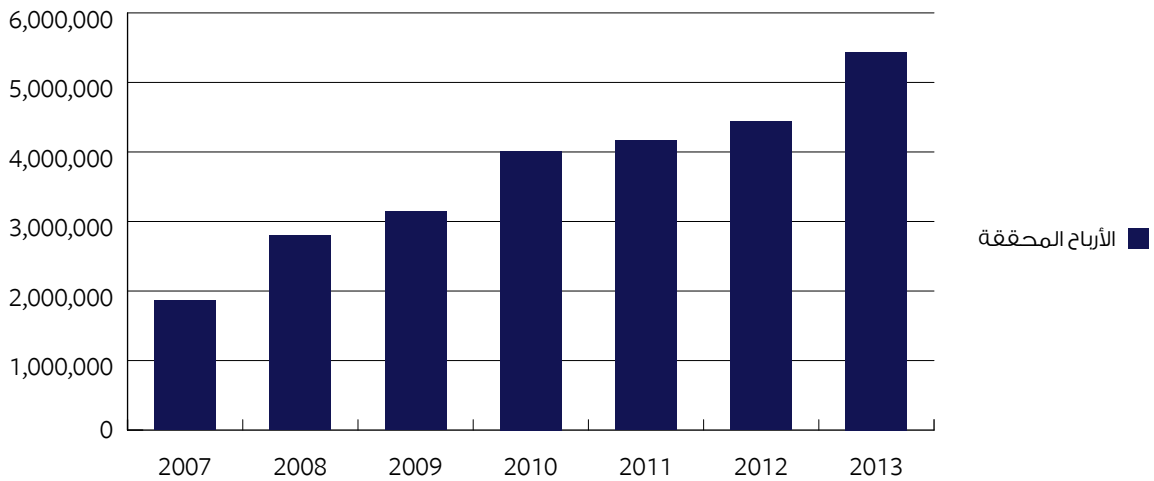

١١. نسب ومؤشرات مالية متحققة كما في ٢٠١٣/١٢/٣١:

- نسبة السيولة: الموجودات المتداولة + الاستثمارات / المطلوبات المتداولة = ١٤٠٪
- نسبة النقدية: نقد وودائع لدى البنوك / إجمالي المطلوبات المتداولة = ٥٨٪
- رأس المال العامل: الموجودات المتداولة + الاستثمارات - المطلوبات المتداولة = ٢٢,٣٦٢,٤٦٩ مليون دينار
- معدل دوران الذمم المدينة: الأقساط / متوسط حسابات المدينة = ٣,٠٤ مرة
- متوسط فترة التحصيل = ٣٦٥ / معدل دوران الذمم = ١٢٠ يوم
- القيمة الدفترية للسهم: حقوق المساهمين / عدد الأسهم = ١,٤٢ دينار
- نسبة الذمم المدينة / إجمالي الأقساط = ٣٥٪
- نسبة الذمم المدينة / إجمالي الموجودات = ٣٦٪
- معدل دوران الأصول: الأقساط / متوسط إجمالي الأصول = ١,١١ مرة





## ١٢. الخطة المستقبلية:

- الإستمرار في تنويع محفظة الشركة من التأمينات بالتركيز على التأمينات الفردية، وتقديم وإبتكار خدمات تتناسب ومتطلبات السوق مما سيوفر للشركة قاعدة أوسع من الحسابات الصغيرة والمتوسطة الحجم والتي تتميز بالربحية.
  - البحث عن كافة الفرص الممكنة والمتاحة للحصول على إجازة ممارسة تأمينات الحياة.
  - الإرتقاء بمستوى إدارة المطالبات والإجراءات الرقابية الكفيلة بمنع أي إنحراف محتمل عن المعايير الفنية المعتمدة.
  - التركيز على مشروع التأمين المصرفي بالتعاون مع البنك الأردني الكويتي لضمان تحقيق النتائج المرجوة من هذا المشروع.
  - الإستمرار في برامج تدريب العاملين في الشركة بهدف الإرتقاء بقدراتهم الفنية ومهاراتهم البيعية.
  - الإنتفاع الأقصى من أنظمة المعلومات المتوفرة لدى الشركة.
  - التركيز على البيع البيئي كأداة فعالة وذات تكلفة منخفضة في زيادة حجم أقساط الشركة من التأمينات المتنوعة.
  - تكثيف الجهود البيعية والتركيز على الحسابات التي تتميز بالربحية بهدف تحسين النتائج الفنية الإجمالية للشركة.
  - تقديم أعلى وأفضل مستويات ممكنة من خدمة العملاء في السوق المحلي.
١٣. مقدار أتعاب التدقيق للشركة: بلغت أتعاب مدققي الحسابات الخارجيين ٢٠,٠٠٠ دينار.
١٤. الأوراق المالية المملوكة من قبل أعضاء مجلس الإدارة وأقاربهم كما في ٢٠١٣/١٢/٣١:

الرقم	إسم العضو	الصفة	٢٠١٣		٢٠١٢	
			عدد الأسهم	نسبة المساهمة	عدد الأسهم	نسبة المساهمة
١	السيد / ناصر اللوزي إعتباراً من ٢٠١٣/٤/١٨	رئيس المجلس	٥,٣٥٠	٪٠,٢٦٧	-	-
٢	شركة الخليج للتأمين ويمثلها السيد / خالد سعود الحسن	نائب رئيس المجلس	١٧,٨١٣,٩٣	٪٨٨,٩٠٦٥	١٦,٥٩٤,٣٤٧	٪٨٨,٦٢١٣
٣	شركة الخليج للتأمين ويمثلها السيد / علاء محمد الزهيري	عضو	كما هو اعلاه	كما هو اعلاه	كما هو اعلاه	كما هو اعلاه
٤	الشركة الخليج للتأمين ويمثلها السيد / بيجان خوسروشاھي	عضو	كما هو اعلاه	كما هو اعلاه	كما هو اعلاه	كما هو اعلاه
٥	شركة الخليج للتأمين ويمثلها السيد / إبراهيم محمد شريف الريس	عضو	٢,٣٥٠	٪٠,١١٧	٨,٥٠٩	٪٠,٤٥٤
٦	السيد/ جمال الهزاع إعتباراً من ٢٠١٣/٤/١٨	عضو	٥,٣٥٠	٪٠,٢٦٧	-	-
٧	شركة حمودة إخوان للتجارة والإستثمار ويمثلها السيد / سمير حمودة وزوجته السيدة / فريزة عبده صادق نايف	عضو	٥٠,٠٨٨ ٣٠,١٤٣	٪٠,٢٥ ٪٠,١٥٠٤	٤٦,٨١٢ ٢٥,٤٥٢	٪٠,٢٥ ٪٠,١٣٥٩
٨	الشركة الإستراتيجية للإستثمارات ويمثلها السيد / منصور أحمد اللوزي لغاية ٢٠١٣ / ٤ / ١٨ والسيد / منصور أحمد اللوزي شخصياً	نائب رئيس مجلس الإدارة	١٨,٢١١ ١,٨٢٠	٪٠,٩٠٩ ٪٠,٠٠٩	١٧,٠٢٠ ١,٧٠١	٪٠,٩٠٩ ٪٠,٠٠٩
٩	البنك الأردني الكويتي ويمثله السيد / "محمد ياسر" مصباح الأسمر لغاية ٢٠١٣ / ٤ / ١٨	عضو	٦,٦٧٧	٪٠,٣٣٣	٦,٢٤١	٪٠,٣٣٣

أما أشخاص الإدارة العليا وأقاربهم فلا يوجد سوى ٩,٦٨٢ من أسهم الشركة مسجلة بإسم نائب الرئيس التنفيذي السيد خليل عبد الجواد خموس كما في نهاية العام ٢٠١٣ بالمقارنة مع ٢,٤٩٦ سهم في عام ٢٠١٢، أما الشركات المسيطر عليها فلا يوجد أي مساهمة من قبل أي من المذكورة أسماءهم أعلاه.

١٥. بلغت مكافأة أعضاء مجلس الإدارة ٣٥,٠٠٠ دينار أردني بالإضافة لمبلغ ٤٢,٠٠٠ دينار أردني بدل تنقلات، ومبلغ ٤,٦٠٠ دينار أردني بدل أتعاب لجان موزعة بينهم كما يلي:

كشف بمكافآت وتنقلات وأتعاب لجان أعضاء مجلس الإدارة للعام ٢٠١٣ بالدينار الأردني				
الاسم	المكافأة	تنقلات	أتعاب لجان	المجموع
معالي المهندس ناصر أحمد عبدالكريم اللوزي	٥,٠٠٠	٤,٥٠٠	-	٩,٥٠٠
السيد/ خالد سعود عبدالعزيز الحسن	٥,٠٠٠	٦,٠٠٠	٨٠٠	١١,٨٠٠
السيد / سمير عبدالهادي حمودة	٥,٠٠٠	٦,٠٠٠	٦٠٠	١١,٦٠٠
السيد / جمال شريف هزاع	٥,٠٠٠	٤,٥٠٠	٨٠٠	١٠,٣٠٠
السيد / إبراهيم محمد شريف الريبس	٥,٠٠٠	٦,٠٠٠	٨٠٠	١١,٨٠٠
السيد / علاء محمد علي الزهيري	٥,٠٠٠	٦,٠٠٠	٨٠٠	١١,٨٠٠
السيد / بيجان خوسر وشاهي	٥,٠٠٠	٦,٠٠٠	٨٠٠	١١,٨٠٠
السيد / محمد ياسر مصباح الأسمر	-	١,٥٠٠	-	١,٥٠٠
السيد / منصور أحمد عبدالكريم اللوزي	-	١,٥٠٠	-	١,٥٠٠
المجموع	٣٥,٠٠٠	٤٢,٠٠٠	٤,٦٠٠	٨١,٦٠٠

وبلغت رواتب موظفي الإدارة العليا مبلغ ٨٣٨,٣٤٢ دينار أردني كما بلغت المكافآت ٢٩٠,٠٥٩ دينار أردني وبدل نفقات السفر ١٧,٨٣٧ دينار أي أن المبلغ الإجمالي ١,١٤٦,٢٣٨ دينار أردني مقارنة مع مبلغ ١,١١٣,٢٨٦ دينار أردني للعام ٢٠١٢

١٦. كشف برواتب ومكافآت الإدارة العليا كما في ٢٠١٣/١٢/٣١

الاسم	المسمى الوظيفي	الراتب	المكافأة	مصاريف سفر	المجموع
عصام محمد علي عبدالخالق	الرئيس التنفيذي / أمين سر مجلس الإدارة	٢٩٧,٠٩٣	١٩٨,١٦١	١٣,٤٥٠	٥٠٨,٧٠٤
خليل عبد الجواد عبدالفتاح خموس	نائب الرئيس التنفيذي	١٢٤,٠٥٠	١٨,٩٤٠	٠	١٤٢,٩٩٠
مصطفى ياسر مصطفى ملحم	نائب الرئيس التنفيذي / التأمين الطبي وخدمة رعاية العملاء وتكنولوجيا المعلومات	٩٩,٩٧٨	١٤,١٠٤	٢,١٣٧	١١٦,٢١٩
احمد رامز عبدالمنعم عبده	مدير تنفيذي/ دائرة تطوير الأعمال والعلاقات العامة والتسويق	٧٤,١٨٦	١١,١٤٨	٠	٨٥,٣٣٤
يزن فايز الحاج علي خصاونة	مدير تنفيذي أول لغروع الشركة / التأمين المصرفي والأعمال غير المباشرة والموارد البشرية	٨٩,١٢	٢٠,٧١٦	٧٥٠	١١٠,٤٧٨
طارق تيسير نعمة عماري	مدير تنفيذي / دائرة إعادة التأمين والاكتاب والتأمينات الهندسية	٧٢,٤٠٨	١٤,٨٤٤	١,٥٠٠	٨٨,٧٥٢
رامي كمال عودة ديابنة	مدير تنفيذي / دائرة كبار العملاء وتعويضات التأمينات العامة وتعويضات السيارات	٨١,٦١٥	١٢,١٤٦	٠	٩٣,٧٦١
الإجمالي		٨٣٨,٣٤٢	٢٩٠,٠٥٩	١٧,٨٣٧	١,١٤٦,٢٣٨

١٧. بيان بالتبرعات التي دفعتها الشركة خلال عام ٢٠١٣:

٢٠٠ دينار	جمعية الرفيد الخيرية
٦٠٠ دينار	نادي النهضة للمعاقين حركياً
٣٠٠ دينار	جمعية رحمة الطفل اليتيم الخيرية
٥٠٠ دينار	جمعية رعاية الأطفال المعاقين حركياً
٢٥٠ دينار	نادي أجيال الغد للمعاقين
٩٠٠ دينار	نادي سمو الأمير علي بن الحسين للصم
٢٠٠ دينار	جمعية التكاتف للصم والأيتام الخيرية
٢٠٠ دينار	جمعية سيدات إربد عروس الشمال
٣٠٠ دينار	جمعية مؤسسة العناية بالشلل الدماغى
٤٥٠ دينار	جمعية تنمية المرأة الأردنية للصم
٣٥٠ دينار	نادي الشعلة للمكفوفين
١,٧٠٠ دينار	تبرعات بموجب كتب رسمية
٥,٩٥٠ دينار	المجموع

١٨. المعاملات مع جهات ذات علاقة

قامت الشركة بالدخول في مُعاملات مع كبار المساهمين وأعضاء مجلس الإدارة والإدارة العليا ضمن النشاطات التجارية الاعتيادية للشركة، وباستخدام أقساط التأمين والعمولات التجارية، وإن جميع ذمم الأطراف ذات العلاقة تعتبر عاملة ولم تؤخذ لها أي مخصصات كما في ٣١ كانون الأول ٢٠١٣.

فيما يلي ملخص الأرصدة والمعاملات مع الأطراف ذات علاقة خلال السنة:

٢٠١٢	٢٠١٣				البنك الأردني الكويتي (عضو مجلس إدارة لغاية ٢٠١٣/٤/١٨)
	المجموع	الإدارة التنفيذية العليا	شركة أسكندنيا	المجموع	
دينار	دينار	دينار	دينار	دينار	دينار
					<b>بنود داخل المركز المالي:</b>
					ودائع لأجل
٥,٩٨٩,٧٠٦	٤,١٨٣,٩٣٠	-	-	٤,١٨٣,٩٣٠	
١,٢٨١,٢٤٨	٢,٣٧٤,١٠٠			٢,٣٧٤,١٠٠	حساب جاري مدين-رصيد دائن (السقف ١٠٠,٠٠٠)
٦٨٨,٨٥٢	٢,٢٤٢,٣٣١	-	-	٢,٢٤٢,٣٣١	ودائع تحت الطلب
٢٢٠,٧٠٨	٢٥٦,٦٤٦	-	-	٢٥٦,٦٤٦	تأمين كفالات
٤٠,٦٦٤	٣٩,٢١١	١٧,٧٦٩	٢,٢٧٢	١٩,١٧٠	ذمم مدينة
-	٣٤٦,٥٠٠	-	٣٤٦,٥٠٠	-	دفعات على حساب شركاء أصول غير ملموسة
					<b>بنود خارج المركز المالي:</b>
					كفالات
٢,٢٠٧,٠٨٠	٢,٥٦٦,٤٦٠	-	-	٢,٥٦٦,٤٦٠	
					<b>عناصر قائمة الدخل الشامل:</b>
					فوائد بنكية دائنة
٢٢٤,٩٥٠	٢٤١,٤٠٢	-	-	٢٤١,٤٠٢	
١,٠٧٨,٦٣١	١,٢٧٠,٤٦	٥,٩١٤	٦,٠٣٦	١,٢٠٤,٠٩٦	أقساط تأمين
٥١,٧٥٤	٨٣,١٤٢	-	-	٨٣,١٤٢	مصاريق وفوائد بنكية مدينة
٧٤٣,٨٦٢	٨٣٨,٣٤٢	٨٣٨,٣٤٢	-	-	رواتب
٢٤٦,٥٤٦	٢٩٠,٥٥٩	٢٩٠,٥٥٩	-	-	مكافآت
٤٢,٠٠٠	٤٢,٠٠٠	-	-	-	بدل تنقلات أعضاء مجلس الإدارة
٣٥,٠٠٠	٣٥,٠٠٠	-	-	-	بدل مكافآت أعضاء مجلس الإدارة

لقد تم خلال العام ٢٠١١ الاتفاق مع شركة الخليج للتأمين (مساهم رئيسي وعضو مجلس إدارة) على أن يتم تسوية حسابات معيدي التأمين الاتفاقي من خلال شركة الخليج، حيث بلغ رصيد الشركة الدائن من نهاية عام ٢٠١٣ مبلغ ١٦٣,٨٦١ دينار أردني لصالح معيدي التأمين.

تم التعامل مع معيد التأمين Odyssey Re عن إتفاقية التأمين الطبي للعام ٢٠١٣ حيث بلغ رصيد المعيد الدائن من نهاية عام ٢٠١٣ مبلغ ٩٥٧ دينار.

١٩. ساهمت الشركة في خدمة المجتمع المحلي والبيئة من خلال دعم النشاطات الرياضية والنوادي المحلية حيث قامت برعاية العديد من النشاطات، وتسعى للمحافظة على البيئة من خلال فحص المركبات قبل تأمينها وإلزام مالكيها بعمل الصيانة اللازمة للحد من عادم إحتراق الوقود.



٢٠. يقر مجلس إدارة شركة الشرق العربي للتأمين بأنه حسب علمه واعتقاده لا يوجد أية أمور جوهرية قد تؤثر على استمرارية الشركة خلال السنة المالية القادمة ٢٠١٤

٢١. يقر مجلس إدارة الشرق العربي للتأمين بأنه مسؤول عن إعداد البيانات المالية وتوفير نظام رقابة فعال في الشركة وفقاً لمعايير المحاسبة الدولية.

السيد بيجان خوسرو شاهي  
عضو مجلس الإدارة

السيد خالد الحسن  
نائب رئيس مجلس الإدارة

معالي السيد ناصر اللوزي  
رئيس مجلس الإدارة

السيد ابراهيم الرئيس  
عضو مجلس الإدارة

السيد سمير حموده  
عضو مجلس الإدارة

السيد علاء الزهيري  
عضو مجلس الإدارة

السيد جمال الهزاع  
عضو مجلس الإدارة

٢٢. تقر شركة الشرق العربي للتأمين بصحة ودقة واكتمال المعلومات والبيانات الواردة في التقرير السنوي للسنة المالية المنتهية في ٢٠١٣/١٢/٣١ والمدققة من قبل مدققي الشركة القانونيين السادة / إنرست ويونغ.

رئيس مجلس الإدارة  
ناصر اللوزي

الرئيس التنفيذي  
عصام عبدالخالق

نائب الرئيس التنفيذي  
خليل خموس

## جدول بأعمال الشركة منذ تأسيسها

السنة	إجمالي الأقساط	صافي حصة الشركة من الأقساط	صافي حصة الشركة من الإمداعات المدفوعة	نسبة الخسارة	مخصص الأقساط غير المكتسبة
١٩٩٧	٣٧١,٢٠٤	٣٦٠,٨٥١	٣٤,١٤٥	٪٩	١٤٤,٢٢٦
١٩٩٨	٢,٢٩٤,٨٥٨	٢,٢١٣,٦٥٤	٧٩٣,١٣١	٪٣٦	٨٨٨,٨٣١
١٩٩٩	٢,٣٥٨,٧٤٦	٢,٢٥٥,٦٩٧	١,٣٠٠,٧١٦	٪٥٨	٩٠٣,٢٧٣
٢٠٠٠	٢,١٥٥,٨٧١	١,٨٥٦,٦٩٤	١,٤١٠,٦٧٢	٪٧٦	٧٤٢,٩٨٣
٢٠٠١	٤,٣١٤,٤٥٠	٢,٩٤٠,١٥٦	١,٨٢٦,٥٦٨	٪٦٢	١,١٧٩,٧٤٢
٢٠٠٢	٦,٥٥٣,٠٥١	٣,٧٧٨,٤١٧	٢,١٣٤,٨٣١	٪٥٧	١,٥٠٨,١٤٢
٢٠٠٣	١١,٢٢٨,١٣٧	٧,١٨١,١٢٧	٤,٢٠٩,٠٩٢	٪٥٩	٣,٤٣٠,٥٣٣
٢٠٠٤	١٢,٤٤٧,٥١٧	٧,٨٧٦,٤٧٩	٦,٥٤٣,٥٠٠	٪٨٣	٣,٣٢٨,١٢٥
٢٠٠٥	١٨,٢٢٩,٣٧١	١٠,٤٨١,٣٩٥	٧,٤٦٦,٣٥٧	٪٧٠	٣,٨٨٧,٢٠٤
٢٠٠٦	٢٢,١٣٦,٦٣٧	١٠,٢٩٧,٤٧٨	٧,٢٩٦,٣٢٣	٪٧١	٤,٥٠٦,٥٤٧
٢٠٠٧	٢٥,٨٢٤,٤٦٠	١١,٨٩١,٢٧٣	٨,٧٢١,٢٥٤	٪٧٣	٥,٢٠٠,٠٠٩
٢٠٠٨	٣٢,٢٢١,١٢٠	١٤,٦١٦,٦٦٤	٨,٥٨٨,٣٧٥	٪٦١	٦,٣٩٧,٢٠٠
٢٠٠٩	٤٤,٥٨٨,٦٦١	١٨,٣٢٧,٨٥٣	١٢,٨٧٤,٤٩٣	٪٧٠	٧,٩٤٦,٤٠٢
٢٠١٠	٥٣,٢٦٧,١٢٩	٢٥,٥٣٧,٨٣٣	١٦,٤١١,٤٧٦	٪٦٤	١٢,٦٦١,٨٨٣
٢٠١١	٦٦,١٠٢,٨٧٣	٢٩,١٩٠,٤٨٢	٢١,٤١٥,٨٢٨	٪٧٣	١٤,٩٩٨,٨٨٤
٢٠١٢	٧٧,٥٨٥,٧٥٢	٣٧,٧٥٢,٣١٤	٢٨,٨٠٣,١١٦	٪٧٦	١٩,٤٢١,٨٩٨
٢٠١٣	٨٦,١٩,٥٣٦	٤١,٩٨٩,٩٢٢	٣٤,٩٣٨,٦٧٦	٪٨٣	٢١,٢٤٠,٣٣٨
السنة	صافي حصة الشركة من الإمداعات الموقوفة	مجموع الموجودات	حقوق المساهمين	المصاريف الإدارية و العمومية	صافي الربح قبل الضريبة
١٩٩٧	٢٠,٥٨٠	١,٣٠٢,٦٣١	١,٧٠,٥٦٦	١٢,٢٣٦	٧٧,٢٩٠
١٩٩٨	٣٦٨,١٤٦	٢,٤٣٥,٤٦٢	٩٠٧,٨٧٦	٢١٨,٦٠٦	١٧٠,٠٤٤
١٩٩٩	٩٣٥,٩٢٢	٣,٩٩٣,٦٢٢	٢,٢٠٩,٢٧٢	٣١٦,٨٦٣	١٣٦,٠٨٣
٢٠٠٠	١,١١٣,٨٣١	٤,١٤٣,٥٣٤	٢,١٢٩,٦١٥	٤٥٢,٠٠٠	١٤٦,٧٨٥
٢٠٠١	١,٢٠٧,٠٥٣	٥,٣٢٩,٨٠٤	٢,٢٧٠,١٠١	٦٥٧,٨٥١	١٣٢,٤٨٣
٢٠٠٢	١,٤٧١,٣١٧	٦,٩٩١,١٩٢	٢,٩٢٣,٧٨١	٧٥٤,٢٦٥	٨٣٦,٣٥٥
٢٠٠٣	٢,٢٤,٧٨٨	١٠,٨١٣,١٩٨	٣,٤٤١,٥٧١	١,٨٧,٢٧٩	٤٥٠,٣٧٦
٢٠٠٤	٢,١٢١,٢٠٧	١٢,٣٤٦,٩٠١	٤,٦٤٢,٣٠٣	١,٤١٤,٧٦٤	١,٤٤٠,٤٩٧
٢٠٠٥	٢,٨١٦,٣٧٤	١٥,٨٦٢,٤٦٨	٥,٧٢٩,٤٨٦	١,٩٦٨,٥٦٥	٢,٠٠٩,٢٧١
٢٠٠٦	٣,١٤٧,٥٤٨	٢٣,٨٥٥,٨٥٨	١٢,٠٧١,٦٦٩	٢,٤٧٣,٧٩٥	١,٨٧٨,٢٥٩
٢٠٠٧	٣,٤٦٩,٩٣٨	٢٧,٨٣٠,٣٣٧	١٢,٥٩٨,١٢٧	٣,١١١,٦٦٣	١,٨٦٩,٠٥١
٢٠٠٨	٤,٤٠٥,٧٥٦	٣٣,٢٣٤,٤٨٨	١٤,٤٤٥,١٨	٣,٦٣٣,٨٩٥	٢,٧٩٤,٩٨٥
٢٠٠٩	٥,٥٩٠,٢٧٠	٤١,٥٧٠,٣٦١	١٦,٩٨٥,٢٠	٤,٧٧٠,٩٩٤	٣,١٤٥,١٢٠
٢٠١٠	٧,٢٢٤,٨٦٦	٥١,٥٢٨,٠٣٦	١٩,٩٥٧,٦٩٧	٥,٤٤٦,٦٤١	٤,١٤,٧٥٠
٢٠١١	٨,٠٣٥,٥٣١	٦,١٢٥,٢٥٦	٢٣,١١٥,١٠٧	٦,٩٢١,٤٩١	٤,١٦٣,١٨٧
٢٠١٢	٩,٧١٧,٣٦٨	٧,٩٩٢,٨١٢	٢٥,٥٨٤,٤٤٧	٨,٠٦١,٩٦١	٤,٤٣٧,٣٨١
٢٠١٣	١١,٥١٦,٩٠٢	٨٣,١٠٤,١٨٧	٢٨,٣٥٧,٠٩٦	٨,٩٤٥,٠١٧	٥,٣٧٠,٩٥١



## تطور أهم المؤشرات المالية للشركة للفترة ٢٠١٣ - ٢٠٠٦

٢٠١٣	٢٠١٢	٢٠١١	٢٠١٠	٢٠٠٩	٢٠٠٨	٢٠٠٧	٢٠٠٦	أهم المؤشرات المالية
٨٦,١٩	٧٧,٥٨٦	٦٦,١٠٣	٥٣,٢٦٧	٤٤,٥٨٨	٣٢,٢٢١	٢٥,٨٢٤	٢٢,١٣٦	الأقساط المكتتبة *
٦٦,٦٣٣	٥٦,٤٦٢	٤٧,٠٣٧	٣٣,٥٠٥	٢٦,٩٧٢	١٦,٠٨٦	١٤,٠٤٤	١١,٩٠٣	التعويضات المدفوعة *
٣٢,٧٥٧	٢٩,١٣٩	٢٣,٠٣٤	١٩,٨٨٧	١٣,٥٣٦	١٠,٨٠٢	٨,٦٦٩	٧,٦٥٤	الإحتياطيات الفنية *
٨٣,٦١٤	٧٠,٩٩٢	٦٠,١٢٥	٥١,٥٢٨	٤١,٥٧٠	٣٣,٢٣٤	٢٧,٧٥٥	٢٣,٨٥٥	مجموع الموجودات *
٢٨,٣٥٧	٢٥,٥٨٤	٢٣,١١٥	١٩,٩٥٨	١٦,٩٨٥	١٤,٤٤٥	١٢,٥٩٨	١٢,٠٧١	حقوق المساهمين *
٢٠,٣٥	١٨,٧٢٥	١٧,٥٠٠	١٥,٠٠٠	١٢,٨٥٠	١١,٠٠٠	١٠,٠٠٠	١٠,٠٠٠	رأس المال المدفوع *
١,٤٢	١,٣٧	١,٣٢	١,٣٣	١,٣٢	١,٣	١,٢٥	١,٢٠	القيمة الدفترية للسهم (بالدينار)
٦,٢٨٠	٦,٣٣٠	٦,٣٩٦	٤,٦٣٧	٣,٦٦٢	٣,٤٦٤	١,٤٦٢	١,٣٦٧	الربح الفني *
٢,٣٤٣	٢,٣٤٦	٢,٤٥٧	٢,٢٥٠	١,٩٩٢	١,٥٨١	١,٣٨٩	١,٢٠٧	عدد حسابات الشركات
٢٦٦	٢٥٧	٢٤٠	١٩٧	١٦٤	١٣٧	١٢٥	١٠٣	عدد العاملين
٪١٠,٤	٪١٠,٣٣	٪١٠,٢٩	٪١٠	٪١٠,٧	٪١١,٢٨	٪١٢	٪١١,٢	نسبة المصاريف الإدارية إلى الأقساط المكتتبة
٣٢,٢٦٦	٢٦,٦٣١	١٩,٩٥٤	١٧,٣٤٠	١٩,٨٦٢	١٨,٤٨٣	١٦,٩٨١	١٤,٥٠٧	النقد والودائع البنكية *
٤,٤٣٠	١,٦٤٦	٢,٠٣٧	٢,٨٢١	٣,٠٢٣	١,٨٧٥	٨٩٢	٢,٢٨٧	الإستثمارات الأخرى *

(\*) الأرقام بالآلاف الدينانير

## الهيكل التنظيمي

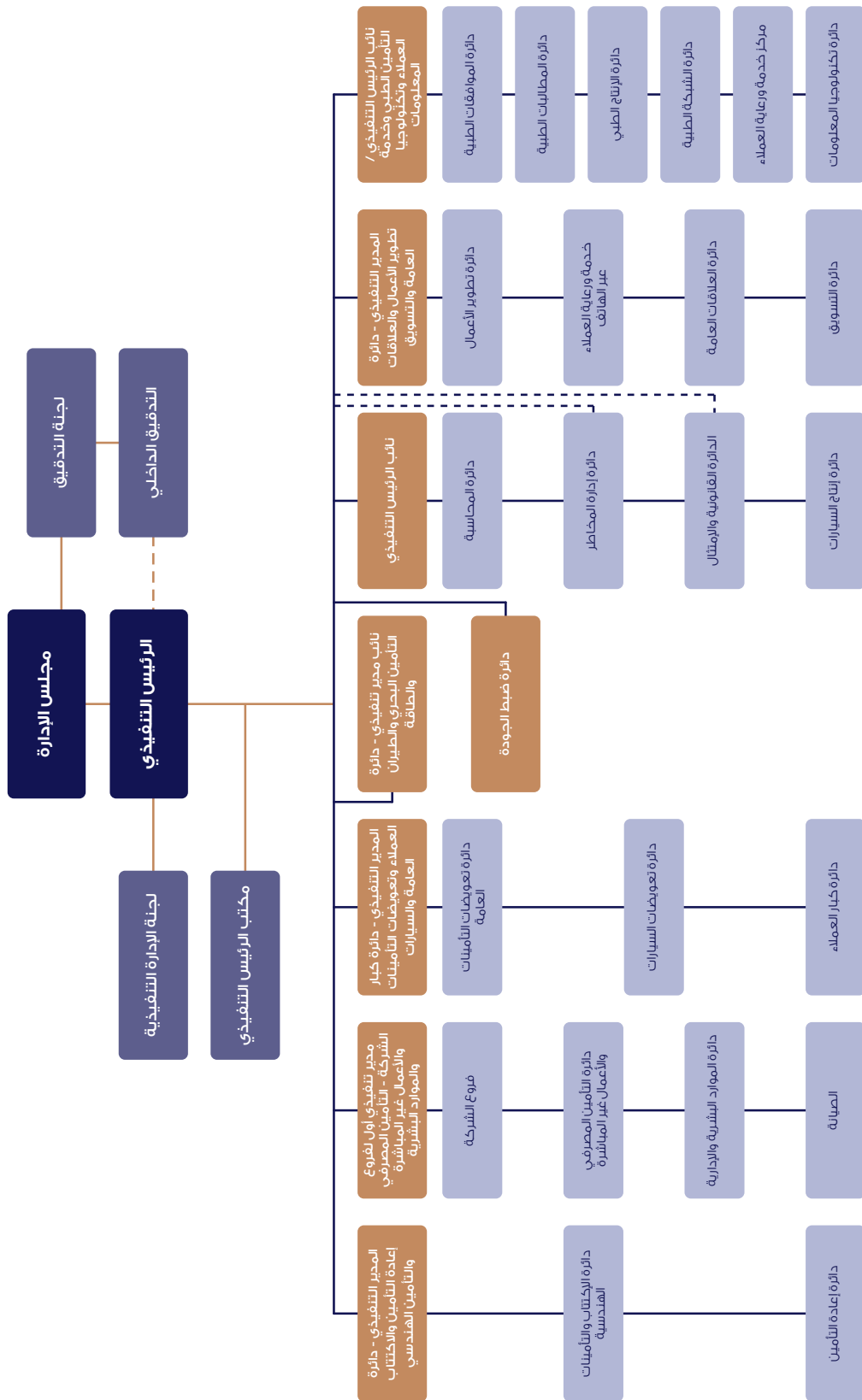





## فروع الشركة

### الفرع الرئيسي

الموقع: العاصمة عمان / جبل عمان  
الهاتف: ٥٦٥٤٥٥٠ (٦-٩٦٢)  
الفاكس: ٥٦٥٤٥٥١ (٦-٩٦٢)  
العنوان البريدي: ٢١٣٥٩٠ عمان ١١١٢١ الأردن

### فرع دير غبار:

الموقع: العاصمة عمان / دير غبار  
الهاتف: ٥٨٨٥٤٥٠ (٦-٩٦٢)  
الفاكس: ٥٨٨٥٤٥١ (٦-٩٦٢)

### فرع العقبة:

الموقع: محافظة العقبة  
الهاتف: ٢٠٣٠٤٠٣ (٣-٩٦٢)  
الفاكس: ٢٠١٢٠١٢ (٣-٩٦٢)  
العنوان البريدي: ١٧٧٧ العقبة ٧٧١٠ الأردن

### فرع إربد:

الموقع: محافظة إربد  
الهاتف: ٧٢٥٥٠٩٠ (٢-٩٦٢)  
الفاكس: ٧٢٥٥٠٩٢ (٢-٩٦٢)

### فرع البيادر:

الموقع: العاصمة عمان / البيادر  
الهاتف: ٥٨١٢١٢٨ (٦-٩٦٢)  
الفاكس: ٥٨٢٩٩٦٦ (٦-٩٦٢)

### فرع تلاع العلي:

الموقع: العاصمة عمان / تلاع العلي  
الهاتف: ٥٦٦٤٣٣٣ (٦-٩٦٢)  
الفاكس: ٥٦٦٥٩٢٥ (٦-٩٦٢)

### فرع العبدلي:

الموقع: العاصمة عمان / العبدلي  
الهاتف: ٥٦٦٩٢٦٠ (٦-٩٦٢)  
الفاكس: ٥٦٦٩٢٦٣ (٦-٩٦٢)

## الوكلاء الحصريون للشركة:

٠٧٩-٥٥١١٤٥٧  
٠٧٩-٩٢٦١٠٠٠  
٠٧٩-٥٢١٣٨٣٩  
٠٧٩-٦٥٠٠٧٩٥  
٠٧٩-٥٦٦٣٦٦٢  
٠٧٧-٦٨٨٨٨٨٠  
٠٧٧-٧٧٧٤١٨٣  
٠٧٩-٥٦٥٢٢٢٤  
٠٧٧-٥٠٠٠٠٠٠  
٠٧٩-٦٦٦٧٧٣٣  
٠٦-٥٦٩٠٣٣٨  
٠٧٨-٨٣٨٤٨٤٧  
٠٧٩-٦٣٣٣١٤٤  
٠٧٩-٥٠٢٩٧٢٣  
٠٧٩-٩٠٨٢١٣  
٠٧٩-٥٥٤٣١٦٧  
٠٧٩-٦٧١٧٠٧٢

يوسف عبد الرحيم الاطرش  
عبد الرحيم عبد الله سليمان الجمال  
المستقلة للتأمين  
توفيق ابراهيم الشريف  
المباشر لحلول التأمين  
غيث باسم فراج  
ماهر ( محمد نذير) عبد الفتاح الخطيب  
هنادي فرج رشيد حسن  
عبد الله رضوان السعودي  
شادي نصري شحدة نصير  
اجيال لخدمات التأمين - سارة موسى احمد الحمد  
عدي عبد الرحيم عبدالله الجمال  
ماهر حسين احمد الصباح  
سلطان توفيق سالم عماري  
محمد ينال بهاء خالد فضة  
حسين فضل قصاص  
طارق جمال محمد الطريفي





# القوائم المالية

للسنة المنتهية  
في ٣١ كانون الأول ٢٠١٣

## تقرير مدققي الحسابات المستقلين

### إلى مساهمي شركة الشرق العربي للتأمين المساهمة العامة المحدودة

عمان - المملكة الأردنية الهاشمية

#### تقرير حول القوائم المالية

لقد دققنا القوائم المالية المرفقة لشركة الشرق العربي للتأمين (شركة مساهمة عامة محدودة) («الشركة») والتي تتكون من قائمة المركز المالي كما في ٣١ كانون الأول ٢٠١٣ وقائمة الدخل وقائمة الدخل الشامل وقائمة التغيرات في حقوق الملكية وقائمة التدفقات النقدية للسنة المنتهية في ذلك التاريخ وملخص لأهم السياسات المحاسبية والمعلومات الإيضاحية الأخرى.

#### مسؤولية الإدارة عن القوائم المالية

إن مجلس الإدارة مسؤول عن إعداد هذه القوائم المالية وعرضها بصورة عادلة وفقاً لمعايير التقارير المالية الدولية، بالإضافة إلى تحديد نظام الرقابة الداخلي الضروري لإعداد قوائم مالية خالية من الأخطاء الجوهرية سواء الناتجة عن احتيال أو عن خطأ.

#### مسؤولية مدققي الحسابات

إن مسؤوليتنا هي إبداء الرأي حول هذه القوائم المالية استناداً إلى تدقيقنا. لقد قمنا بتدقيقنا وفقاً للمعايير الدولية للتدقيق، وتتطلب منا هذه المعايير الالتزام بقواعد السلوك المهني وتخطيط وتنفيذ أعمال التدقيق للحصول على تأكيد معقول بأن القوائم المالية خالية من الأخطاء الجوهرية.

يتضمن التدقيق القيام بإجراءات للحصول على أدلة مؤيدة للمبالغ والإيضاحات الواردة في القوائم المالية. إن إختيار تلك الإجراءات يستند إلى اجتهاد مدقق الحسابات بما في ذلك تقييم مخاطر الأخطاء الجوهرية في القوائم المالية سواء الناتجة عن الإحتيال أو الخطأ. عند تقييم مدقق الحسابات للمخاطر يأخذ في الإعتبار نظام الرقابة الداخلي للشركة ذي الصلة بإعداد وعرض القوائم المالية بصورة عادلة وذلك لتصميم إجراءات تدقيق ملائمة للظروف وليس بهدف إبداء رأي حول مدى فعالية نظام الرقابة الداخلي للشركة. يتضمن التدقيق كذلك تقييم ملائمة السياسات المحاسبية المطبقة ومعقولية التقديرات المحاسبية التي قامت بها الإدارة، إضافة إلى تقييم العرض العام للقوائم المالية.

في اعتقادنا أن أدلة التدقيق التي حصلنا عليها كافية وملائمة وتوفر أساساً لإبداء الرأي.

#### الرأي

في رأينا، إن القوائم المالية تُظهر بعدالة، من كافة النواحي الجوهرية، المركز المالي للشركة كما في ٣١ كانون الأول ٢٠١٣ وأداءها المالي وتدفقاتها النقدية للسنة المنتهية في ذلك التاريخ وفقاً لمعايير التقارير المالية الدولية.

#### تقرير حول المتطلبات القانونية

تحتفظ الشركة بقيود وسجلات محاسبية منظمة بصورة أصولية، وإن القوائم المالية الواردة في تقرير مجلس الإدارة متفحة معها ونوصي المصادقة عليها.

إرنست ويونغ / الأردن

بشر إبراهيم بكر

ترخيص رقم ٥٩٢

عمان - المملكة الأردنية الهاشمية

٢٤ كانون الثاني ٢٠١٤

## قائمة المركز المالي كما في ٣١ كانون الأول ٢٠١٣

٢٠١٢	٢٠١٣	إيضاحات	الموجودات
دينار	دينار		
٢٤,٣٦٩,٤٨٥	٢٧,٥١٧,٥١٣	٣	ودائع لدى البنوك
٢٧٦,٥٧٣	٣,١٥٩,٠٠٥	٤	موجودات مالية بالقيمة العادلة من خلال قائمة الدخل
١,٣٧٠,٠٠٠	١,٢٧١,٠٠٠	٥	موجودات مالية بالكلفة المطفأة
<b>٢٦,٠١٦,٠٥٨</b>	<b>٣١,٩٤٧,٥١٨</b>		<b>مجموع الاستثمارات</b>
٢,٢٦١,٦٥٣	٤,٧١٨,٧٦٤	٦	نقد في الصندوق وأرصدة لدى البنوك
٥,١٨٧,٠١٣	٥,٧٣٢,٢٨٩	٧	شيكات برسوم التحصيل
٢٦,٣٢٩,٧٩٣	٣,٢١٠,٥٣١	٨	مديون، صافي
٣,٤٧٢,١٣٧	٢,٥٣٥,٥٥١	٩	ذمم معيدي التأمين المدينة
١,٣٦٠,٧٣٨	١,٨٢٦,٧١٦	١٠	موجودات ضريبية مؤجلة
٥,٧٥٠,٣٢٦	٥,٥٣٤,٥٨٦	١١	ممتلكات ومعدات، صافي
٧٢,٣٥٣	٤٦,٠٤١	١٢	موجودات غير ملموسة
٥٤٢,٧٤١	٦٤٨,١٩١	١٣	موجودات أخرى
<b>٧,٠٩٩٢,٨١٢</b>	<b>٨٣,٦١٤,١٨٧</b>		<b>مجموع الموجودات</b>
			<b>المطلوبات وحقوق الملكية</b>
			<b>مطلوبات</b>
١٩,٤٢١,٨٩٨	٢١,٢٤٠,٣٣٨		مخصص الأقساط غير المكتسبة، صافي
٩,٧١٧,٣٦٨	١١,٥١٦,٩٠٢		مخصص الإذاعات، صافي
٢٩,١٣٩,٢٦٦	٣٢,٧٥٧,٢٤٠		مجموع مطلوبات عقود التأمين
٢,٨٩١,١٣٨	٦,٠٥٣,٠٥٣	١٤	دائنون
١٥٣,٨٥٢	١٧٥,٤٨٧		مصاريف مستحقة
١١,١٩٤,٢٦٨	١٣,٣٦١,٤٦٦	١٥	ذمم معيدي التأمين الدائنة
٦٦٧,٧٥٧	٨٢٣,٠٥٩	١٦	مخصصات مختلفة
١,٩٨,٩٠٥	١,٣٢٨,٩٠٨	١٠	مخصص ضريبة الدخل
٢٦٣,١٧٩	٦٧٤,٠٥٨	١٧	مطلوبات أخرى
-	٨٣,٨٢٠	١٠	مطلوبات ضريبية مؤجلة
<b>٤٥,٤٠٨,٣٦٥</b>	<b>٥٥,٢٥٧,٠٩١</b>		<b>مجموع المطلوبات</b>
			<b>حقوق الملكية</b>
١٨,٧٢٥,٠٠٠	٢٠,٠٣٥,٧٥٠	١٨	رأس المال المصرح به والمدفوع
٢,٧٩٠,٣٢٢	٣,٣٣٠,٩١٧	١٩	احتياطي اجباري
٤,٠٦٩,١٢٥	٤,٩٩٠,٤٢٩	٢٠	الأرباح المدورة
٢٥,٥٨٤,٤٤٧	٢٨,٣٥٧,٠٩٦		مجموع حقوق الملكية
<b>٧,٠٩٩٢,٨١٢</b>	<b>٨٣,٦١٤,١٨٧</b>		<b>مجموع المطلوبات وحقوق الملكية</b>

الرئيس التنفيذي

رئيس مجلس الإدارة

تعتبر الإيضاحات المرفقة من رقم ١ إلى رقم ٣٧ جزءاً من هذه القوائم المالية وتقرأ معها.

## قائمة الدخل للسنة المنتهية في ٣١ كانون الأول ٢٠١٣

الإيرادات	إيضاحات	٢٠١٣	٢٠١٢
		دينار	دينار
إجمالي الأقساط المكتتبة		٨٦,١٩,٥٣٦	٧٧,٥٨٥,٧٥٢
ينزل: حصة معيدي التأمين		(٤٤,٠٢٩,٦١٤)	(٣٩,٨٣٣,٤٣٨)
صافي الأقساط المكتتبة		٤١,٩٨٩,٩٢٢	٣٧,٧٥٢,٣١٤
صافي التغير في مخصص الأقساط غير المكتسبة		(١,٨١٨,٤٤٠)	(٤,٤٢٣,٠١٤)
صافي إيرادات الأقساط المتحققة		٤٠,١٧١,٤٨٢	٣٣,٣٢٩,٣٠٠
إيرادات العمولات		٨,٠٠٥,٦٥٠	٧,٢١٠,٨٩٥
بدل خدمة إصدار وثائق تأمين		٤,٧٣٩,٨٧٢	٥,٠٥٥,٩٦٢
فوائد دائنة	٢١	١,٦٨٦,٢٩٣	١,١٠٨,٩٤٢
صافي أرباح (خسائر) الموجودات المالية والاستثمارات	٢٢	٤٠٤,١٢٠	(٧٩,٢٠٢)
<b>مجموع الإيرادات</b>		<b>٥٥,٠٠٧,٤١٧</b>	<b>٤٦,٦٢٥,٨٩٧</b>
<b>التعويضات والخسائر والمصاريف</b>			
التعويضات المدفوعة		٦١,٦٣٣,٠١٢	٥٦,٤٦١,٩٣٢
ينزل: مستردات		(٣,٠٦٩,٣١٤)	(٢,٩٥٦,٠٧٦)
ينزل: حصة معيدي التأمين		(٢٣,٦٢٥,٠٢٢)	(٢٤,٧٠٢,٧٤٠)
صافي التعويضات المدفوعة		٣٤,٩٣٨,٦٧٦	٢٨,٨٠٣,١١٦
صافي التغير في مخصص الإذاعات		١,٧٩٩,٥٣٤	١,٦٨١,٨٣٧
نفقات الموظفين الموزعة	٢٣	٤,٤٧٥,٠٩٥	٤,١٠٤,١٩٥
مصاريف إدارية وعمومية موزعة	٢٤	٢,٦٨٠,٩١٩	٢,٣٤٥,٣٧٤
أقساط فائض الخسارة		٧٧٥,٤٥١	٥٤١,٢١٩
تكاليف اقتناء وثائق		١,٨٠٣,٧٦٠	١,٦٦٤,٤٠١
مصاريف أخرى		١٦٣,٢٩٤	١٢٦,١٧٢
<b>صافي عبء التعويضات</b>		<b>٤٦,٦٣٦,٧٢٩</b>	<b>٣٩,٢٦٦,٣١٤</b>
نفقات الموظفين غير موزعة	٢٣	١,١١٨,٧٧٤	١,٢٢٦,٠٤٨
استهلاكات وإطفاءات	١٢,١١	٥٢٦,٢٠٦	٤٧٧,٨٨٤
مصاريف إدارية وعمومية غير موزعة	٢٤	٦٧٠,٢٢٩	٥٨٦,٣٤٤
مخصص تدني مديون	٩	٥٥٠,٠٠٠	٥٠٠,٠٠٠
خسائر التدني في موجودات مالية بالكلفة المطفأة	٥	٩٩,٠٠٠	٣٠٠,٠٠٠
خسائر (أرباح) بيع ممتلكات ومعدات		٧٠٨	(٣,٠٧٤)
مصاريف أخرى	٢٥	٣٥,٠٠٠	٣٥,٠٠٠
<b>إجمالي المصروفات</b>		<b>٢,٩٩٩,٧٣٧</b>	<b>٢,٩٢٢,٢٠٢</b>
<b>الربح قبل الضريبة</b>		<b>٥,٣٧٠,٩٥١</b>	<b>٤,٤٣٧,٣٨١</b>
مصروف ضريبة الدخل	١٠	(١,٢٨٧,٥٥٢)	(١,٠٩٣,٠٤١)
<b>الربح للسنة</b>		<b>٤,٠٨٣,٣٩٩</b>	<b>٣,٣٤٤,٣٤٠</b>
الحصة الأساسية والمخفضة للسهم من ربح السنة	١٦	فلس / دينار ٠,٢٠٤	فلس / دينار ٠,١٦٧

الرئيس التنفيذي

رئيس مجلس الإدارة



تعتبر الإيضاحات المرفقة من رقم ١ إلى رقم ٣٧ جزءاً من هذه القوائم المالية وتقرأ معها.



## قائمة الدخل الشامل للسنة المنتهية في ٣١ كانون الأول ٢٠١٣

٢٠١٢	٢٠١٣	ايضاح	
دينار	دينار		
٣,٣٤٤,٣٤٠	٤,٠٨٣,٣٩٩		الربح للسنة
-	-		يضاف: بنود الدخل الشامل الأخرى بعد الضريبة
٣,٣٤٤,٣٤٠	٤,٠٨٣,٣٩٩		مجموع الدخل الشامل للسنة

الرئيس التنفيذي

رئيس مجلس الإدارة

تعتبر الإيضاحات المرفقة من رقم ١ إلى رقم ٣٧ جزءاً من هذه القوائم المالية وتقرأ معها.

## قائمة التغيرات في حقوق الملكية للسنة المنتهية في ٣١ كانون الأول ٢٠١٣

المجموع	الأرباح المدورة ***	احتياطي إجباري	رأس المال المصرح به والمدفوع	ايضاح	
دينار	دينار	دينار	دينار		
					٢٠١٣
٢٥,٥٨٤,٤٤٧	٤,٦٩,١٢٥	٢,٧٩,٣٢٢	١٨,٧٢٥,٠٠٠		الرصيد كما في ١ كانون الثاني ٢٠١٣
٤,٨٣,٣٩٩	٤,٨٣,٣٩٩	-	-		مجموع الدخل الشامل للسنة
-	(١,٣١,٧٥٠)	-	١,٣١,٧٥٠	١٨	زيادة رأس المال *
(١,٣١,٧٥٠)	(١,٣١,٧٥٠)	-	-		توزيعات الأرباح **
-	(٥٤٠,٥٩٥)	٥٤٠,٥٩٥	-		المقتطع للاحتياطيات
٢٨,٣٥٧,٠٩٦	٤,٩٩,٤٢٩	٣,٣٣,٩١٧	٢٠,٣٥,٧٥٠		الرصيد كما في ٣١ كانون الأول ٢٠١٣
					٢٠١٢
٢٣,١١٥,١٠٧	٣,٢٧٢,٠٢٣	٢,٣٤٣,٠٨٤	١٧,٥٠٠,٠٠٠		الرصيد كما في ١ كانون الثاني ٢٠١٢
٣,٣٤٤,٣٤٠	٣,٣٤٤,٣٤٠	-	-		مجموع الدخل الشامل للسنة
-	(١,٢٢٥,٠٠٠)	-	١,٢٢٥,٠٠٠	١٨	زيادة رأس المال
(٨٧٥,٠٠٠)	(٨٧٥,٠٠٠)	-	-		توزيعات الأرباح
-	(٤٤٧,٢٣٨)	٤٤٧,٢٣٨	-		المقتطع للاحتياطيات
٢٥,٥٨٤,٤٤٧	٤,٦٩,١٢٥	٢,٧٩,٣٢٢	١٨,٧٢٥,٠٠٠		الرصيد كما في ٣١ كانون الأول ٢٠١٢

\* بموجب قرار الهيئة العامة غير العادية بتاريخ ٢٧ آذار ٢٠١٣ وقرار مجلس مفوضي هيئة الأوراق المالية بتاريخ ٢٨ أيار ٢٠١٣ تمت الموافقة على زيادة رأس مال الشركة بمبلغ ١,٣١,٧٥٠ دينار من الأرباح المدورة وذلك بتوزيع أسهم مجانية بنسبة ٧٪ من رأس المال ليصبح رأس المال المصرح به والمدفوع ٢٠,٣٥,٧٥٠ سهم/دينار.

\*\* وافقت الهيئة العامة بتاريخ ٢٧ آذار ٢٠١٣ على اقتراح مجلس الإدارة بتوزيع ما نسبته ٧٪ من رأس المال كما في ٣١ كانون الأول ٢٠١٢ كأرباح نقدية على المساهمين.

\*\*\* تشمل الأرباح المدورة مبلغ ١,٨٢٦,٧١٦ دينار كما في ٣١ كانون الأول ٢٠١٣ مقابل ١,٣٦٠,٧٣٨ دينار كما في ٣١ كانون الأول ٢٠١٢ تمثل موجودات ضريبية مؤجلة مقيد التصرف بها بموجب تعليمات هيئة الأوراق المالية. يشمل هذا البند أرباح غير متحققة من الموجودات المالية مبلغ ٣٤٩,٢٥٢ دينار أردني يحظر التصرف بها وفقاً لتعليمات هيئة الأوراق المالية كما في ٣١ كانون الأول ٢٠١٣.

الرئيس التنفيذي



رئيس مجلس الإدارة



تعتبر الإيضاحات المرفقة من رقم ١ إلى رقم ٣٧ جزءاً من هذه القوائم المالية وتقرأ معها.





## قائمة التدفقات النقدية للسنة المنتهية في ٣١ كانون الأول ٢٠١٣

٢٠١٢	٢٠١٣	إيضاح	التدفقات النقدية من الأنشطة التشغيلية
دينار	دينار		
٤,٤٣٧,٣٨١	٥,٣٧٠,٩٥١		ربح السنة قبل الضريبة
<b>التعديلات لبنود غير نقدية</b>			
٤٧٧,٨٨٤	٥٢٦,٢٦٦		الاستهلاكات والإطفاءات
٥٠٠,٠٠٠	٥٥٠,٠٠٠		مخصص ديون مشكوك في تحصيلها
٩٠,٢٢١	(٣٤٩,٢٥٢)		التغير في القيمة العادلة للموجودات المالية بالقيمة العادلة من خلال قائمة الدخل
٣٠٠,٠٠٠	٩٩,٠٠٠		التدني في قيمة موجودات مالية بالكلية المطفأة
(٣,٠٧٤)	٧٠٨		خسائر (أرباح) بيع ممتلكات ومعدات
١٣٨,١٥	١٥٥,٣٠٢		مخصصات مختلفة
١,٦٨١,٨٣٧	١,٧٩٩,٥٣٤		صافي التغير في مخصص الإعاءات
٤,٤٢٣,١٤	١,٨١٨,٤٤٠		صافي التغير في مخصص الأقساط غير المكتسبة
<b>١٢,٠٤٥,٢٧٨</b>	<b>٩,٩٧٠,٧٠٩</b>		<b>التدفقات النقدية من الأنشطة التشغيلية قبل التغير في بنود رأس المال العامل</b>
(٨٠٩,٠٠٦)	(٥٤٥,٢٧٦)		شيكات برسم التحصيل
(٣,٩٨٥,٦٢٩)	(٤,٤٣٠,٧٣٨)		مدينون
١٥٨,٨٠٩	٩٣٦,٥٨٦		ذمم معيدي التأمين المدينة
(٤٤,٧٦٧)	(١٠٥,٤٥٠)		موجودات أخرى
(٣٨٨,٩٢٤)	٣,١٦,٩١٥		دائون
٥٥,٥٩٠	٢١,٦٣٥		مصاريف مستحقة
٢,٥٧٢,٩٢٧	٢,١٦٧,١٩٩		ذمم معيدي التأمين الدائنة
٤٤,١٥٣	٤١,٨٧٩		مطلوبات أخرى
<b>٩,٦٤٨,٤٣١</b>	<b>١١,٥٨٧,٤٥٩</b>		<b>التدفقات النقدية من الأنشطة التشغيلية قبل الضريبة المدفوعة</b>
(١,٦٢٥,٠٨٧)	(١,٤٣٩,٧٠٧)		الضريبة المدفوعة
<b>٨,٠٢٣,٣٤٤</b>	<b>١٠,١٤٧,٧٥٢</b>		<b>صافي التدفقات النقدية من الأنشطة التشغيلية</b>
<b>التدفقات النقدية من الأنشطة الاستثمارية</b>			
-	(٢,٥٣٣,١٨٠)		(شراء) موجودات مالية بالقيمة العادلة من خلال قائمة الدخل
(٤١,٧٠٨)	(٧٢,٥٩٥)		(شراء) موجودات غير ملموسة
(٤٧٩,٣٧٧)	(٣١٤,٨٢٢)		(شراء) ممتلكات ومعدات
-	(٣٤٦,٥٠٠)		(دفعات) على شراء ممتلكات ومعدات
٤٩,٤٠٠	٣٥,٢٣٤		المقبوض من بيع ممتلكات ومعدات
(٤٧١,٦٨٥)	(٣,٢٣١,٨٦٣)		صافي التدفقات النقدية المستخدمة في الأنشطة الاستثمارية
<b>التدفقات النقدية المستخدمة في الأنشطة التمويلية</b>			
(٨٧٥,٠٠٠)	(١,٣١٠,٧٥٠)		توزيع أرباح نقدية
(٨٧٥,٠٠٠)	(١,٣١٠,٧٥٠)		صافي التدفقات النقدية المستخدمة في الأنشطة التمويلية
٦,٦٧٦,٦٥٩	٥,٦٠٥,١٣٩		صافي الزيادة في النقد وما في حكمه
١٩,٧٢٩,٤٧٩	٢٦,٤٠٦,١٣٨		النقد وما في حكمه في بداية السنة
٢٦,٤٠٦,١٣٨	٣٢,٠١١,٢٧٧	٢٧	النقد وما في حكمه في نهاية السنة

الرئيس التنفيذي

رئيس مجلس الإدارة

تعتبر الإيضاحات المرفقة من رقم ١ إلى رقم ٣٧ جزءاً من هذه القوائم المالية وتقرأ معها.

## حساب إيرادات الاكتتاب لأعمال التأمين العامة للسنة المنتهية في ٣١ كانون الأول ٢٠١٣

الحريق والأضرار الأخرى للممتلكات		الطيران		البحري والنقل		المركبات		
٢٠١٢	٢٠١٣	٢٠١٢	٢٠١٣	٢٠١٢	٢٠١٣	٢٠١٢	٢٠١٣	
دينار	دينار	دينار	دينار	دينار	دينار	دينار	دينار	
<b>الأقساط المكتتبية</b>								
٤,٣٤٧,٣١٠	٥,٢٢٥,٧٥٦	٢٢٣,٢٦٩	٦٥,٩٠٢	١,٥٩٢,٦٨١	٢,١٢١,٦٠٧	١٦,٣٩٠,٣٣٠	١٩,٢١٨,٧٨٦	الأعمال المباشرة
٢,٢٧٨,٢١٢	٢,٥٠١,٢٢٠	-	-	١٩٢,١٩٨	١٣٩,٤٨١	١,٤٧٧,٨٨٨	١,٦٨٩,٦٤٣	إعادة التأمين الاختياري الوارد
٦,٦٢٥,٥٢٢	٧,٧٢٦,٩٧٦	٢٢٣,٢٦٩	٦٥,٩٠٢	١,٧٨٤,٨٧٩	٢,٢٦١,٠٨٨	١٧,٨٦٨,٢١٨	٢٠,٩٠٨,٤٢٩	إجمالي الأقساط
<b>ينزل:</b>								
٦١٠,٨٤	٤٩٢,١٧٤	-	-	١٩٤,٣٤١	١٤٥,٦٦٦	١,٨٩٢,٣٠٨	١,٩٠٠,٨٠٥	أقساط إعادة التأمين المحلية
٤,٨٦٥,٧٦٦	٥,٩٩٥,١٣٣	٢٢٣,٢٦٩	٦٥,٩٠٢	١,٥٩٠,٥٧٠	١,٥٢١,٧٦٨	٣٠,٩٠٥	٣٢٥,٣٢٨	أقساط إعادة التأمين الخارجية
١,١٤٩,٦٧٢	١,٢٣٩,٦٦٩	-	-	٤٨٠,٩٦٨	٥٩٣,٦٢٤	١٥,٩٤٥,٠٠٥	١٨,٦٨٢,٢٩٦	صافي الأقساط
<b>يضاف:</b>								
<b>رصيد بداية السنة</b>								
٢,٤٢١,٢١١	٣,١٤٣,١٢٦	٣٢٩,٥٩٤	١٧,٨٧٨	٤٥٠,١٠٥	٧٠٢,٣٧٩	٦,٩٥٧,٣٦٢	٨,٨١٤,٨٥٠	مخصص الأقساط غير المكتسبة
٢,٠٥٥,٢٦٥	٢,٦٩٣,٤٢١	٣٢٩,٥٩٤	١٧,٨٧٨	٣٤٢,٢٤٥	٥٣٩,٥١٨	٥٦٢,٤٩٨	٧٣٧,٣٧٤	يطرح: حصة معيدي التأمين
٣٦٥,٩٤٦	٤٤٩,٧٠٥	-	-	١٠٧,٨٦٠	١٦٢,٨٦١	٦,٣٩٤,٨٦٤	٨,٠٧٧,٤٧٦	صافي مخصص الأقساط غير المكتسبة
<b>ينزل:</b>								
<b>رصيد نهاية السنة</b>								
٣,١٤٣,١٢٦	٤,٣٨٣,٥٧٤	١٧,٨٧٨	١٧,٦٩١	٧٠٢,٣٧٩	٣٤٢,٩٠٣	٨,٨١٤,٨٥٠	١١,٣٧٧,٤٤٨	مخصص الأقساط غير المكتسبة
٢,٦٩٣,٤٢١	٣,٨٤٦,٩٤٣	١٧,٨٧٨	١٧,٦٩١	٥٣٩,٥١٨	٢٤٨,٣٢٦	٧٣٧,٣٧٤	٦٨٢,٨٩٥	يطرح حصة معيدي التأمين
٤٤٩,٧٠٥	٥٣٦,٦٣١	-	-	١٦٢,٨٦١	٩٤,٥٧٧	٨,٠٧٧,٤٧٦	١٠,٦٩٤,٥٥٣	صافي مخصص الأقساط غير المكتسبة
١,٠٦٥,٩١٣	١,١٥٢,٧٤٣	-	-	٤٢٥,٩٦٧	٦٦١,٩٠٨	١٤,٢٦٢,٣٩٣	١٦,٠٦٥,٢١٩	صافي الإيرادات المتحققة من الأقساط المكتتبية

الرئيس التنفيذي



رئيس مجلس الإدارة



تعتبر الإيضاحات المرفقة من رقم ١ إلى رقم ٣٧ جزءاً من هذه القوائم المالية وتقرأ معها.



## حساب إيرادات الاكتتاب لأعمال التأمينات العامة للسنة المنتهية في ٣١ كانون الأول ٢٠١٣ - تابع

المجموع		فروع أخرى		الطبي		المسؤولية		
٢٠١٢	٢٠١٣	٢٠١٢	٢٠١٣	٢٠١٢	٢٠١٣	٢٠١٢	٢٠١٣	
دينار	دينار	دينار	دينار	دينار	دينار	دينار	دينار	
<b>الأقساط المكتتبة</b>								
٧٢,٩١٦,٢٧١	٨٠,٤٢٩,٣٠٧	٥,١١٧,٢٥٣	٥,٠٠٩,٤١٥	٤٤,٨١٩,٧٣١	٤٨,١٩٠,١٨٧	٣٨٥,٦٩٧	٥٩٧,٦٥٤	الأعمال المباشرة
٤,٦٦٩,٤٨١	٥,٥٩٠,٢٢٩	٤٤٧,٢٠٥	١,٠٤١,٩٦٧	١٦,٨٩١	-	٢٥٧,٠٨٧	٢١٧,٩١٨	إعادة التأمين الاختياري الوارد
٧٧,٥٨٥,٧٥٢	٨٦,٠١٩,٥٣٦	٥,٥٦٤,٤٥٨	٦,٠٥١,٣٨٢	٤٤,٨٣٦,٦٢٢	٤٨,١٩٠,١٨٧	٦٤٢,٧٨٤	٨١٥,٥٧٢	<b>إجمالي الأقساط</b>
<b>ينزل:</b>								
٣,٦٧٦,٧٢٨	٣,٧٥٢,١٨٦	٧٢٨,٠٧٣	٩٩,٩٤٢	-	-	٢٥١,٩٢٢	٢٢٢,٥٦٩	أقساط إعادة التأمين المحلية
٣,٦١٥,٦١٠	٤,٠٢٧,٤٢٨	٣,٨٩٩,١٤٩	٣,٩٢٤,٣٣٩	٢٥,٧٦٢,٩٤٠	٢٧,٩٠٩,٣٤٤	٢٢٥,١١١	٥٣٥,٦١٤	أقساط إعادة التأمين الخارجية
٣٧,٧٥٢,٣١٤	٤١,٩٨٩,٩٢٢	٩٣٧,٢٣٦	١,١٣٦,١٠١	١٩,٠٧٣,٦٨٢	٢٠,٢٨٠,٨٤٣	١٦٥,٧٥١	٥٧,٣٨٩	<b>صافي الأقساط</b>
<b>يضاف:</b>								
<b>رصيد بداية السنة</b>								
٣٢,٥٠٤,٠٠٠	٣٥,٣٩,٤١٠	٢,٢٥٦,٠٤٤	٢,٢٣٨,٧٦٢	١٩,٩١٦,٨٧٧	١٩,٧٥٤,٥٦٨	١٧٢,٨٠٧	٣٦٧,٨٤٧	مخصص الأقساط غير المكتسبة
١٧,٥٠٥,١١٦	١٥,٦١٧,٥١٢	١,٩١٢,٩٦١	١,٩٠٨,٠٩٣	١٢,٢٠٦,٣٦٥	٩,٤٣٧,٩٠٧	٩٦,١٨٨	٢٨٣,٣٢١	يطرح: حصة معيدي التأمين
١٤,٩٩٨,٨٨٤	١٩,٤٢١,٨٩٨	٣٤٣,٠٨٣	٣٣,٦٦٩	٧,٧١٠,٥١٢	١٠,٣١٦,٦٦١	٧٦,٦١٩	٨٤,٥٢٦	<b>صافي مخصص الأقساط غير المكتسبة</b>
<b>ينزل:</b>								
<b>رصيد نهاية السنة</b>								
٣٥,٣٩,٤١٠	٤٠,٥٤١,٩٢٥	٢,٢٣٨,٧٦٢	٢,٦٨٥,٠٩٩	١٩,٧٥٤,٥٦٨	٢١,٣٨٦,٢٠٠	٣٦٧,٨٤٧	٣٤٩,١٠	مخصص الأقساط غير المكتسبة
١٥,٦١٧,٥١٢	١٩,٣١٠,٥٨٧	١,٩٠٨,٠٩٣	٢,٣٤٠,٧٩٣	٩,٤٣٧,٩٠٧	١١,٩٠٠,٨٤٤	٢٨٣,٣٢١	٢٦٤,٩٥	يطرح: حصة معيدي التأمين
١٩,٤٢١,٨٩٨	٢١,٢٤٠,٣٣٨	٣٣,٦٦٩	٣٤٤,٣٠٦	١٠,٣١٦,٦٦١	٩,٤٨٥,٣٥٦	٨٤,٥٢٦	٨٤,٩١٥	<b>صافي مخصص الأقساط غير المكتسبة</b>
٣٣,٣٢٩,٣٠٠	٤٠,١٧١,٤٨٢	٩٤٩,٦٥٠	١,١٢٢,٤٦٤	١٦,٤٦٧,٥٣٣	٢١,١١٢,٤٨٨	١٥٧,٨٤٤	٥٧,٠٠٠	<b>صافي الإيرادات المتحققة من الأقساط المكتسبة</b>

الرئيس التنفيذي

رئيس مجلس الإدارة

تعتبر الإيضاحات المرفقة من رقم ١ إلى رقم ٣٧ جزءاً من هذه الفوائهم المالية وتقرأ معها.

## حساب تكلفة التعويضات لأعمال التأمينات العامة للسنة المنتهية في ٣١ كانون الأول ٢٠١٣

الحريق والأضرار الأخرى للممتلكات		الطيران		البحري والنقل		المركبات		
٢٠١٢	٢٠١٣	٢٠١٢	٢٠١٣	٢٠١٢	٢٠١٣	٢٠١٢	٢٠١٣	
دينار	دينار	دينار	دينار	دينار	دينار	دينار	دينار	
١,٠٨٥,١٧٩	١,٣٤٤,٦٥٠	-	-	٢٢٧,١٥	٢٦٣,٤٥٣	١٤,٤٣٥,١٣٦	١٣,٧٣٢,٧٦٦	التعويضات المدفوعة
ينزل:								
٣٩,٦٦٣	٨٥,٢٥٦	-	-	-	-	٢,٩١٦,١٥٧	٢,٩٨٣,١١٢	المستردات
١٦٥,٨٦٥	١٥٣,٤٨١	-	-	-	-	٣١٠,٧١١	٣٨٠,٦٦٩	حصة معيدي التأمين المحلي
٤٩٩,٨٩٦	٦٦٤,٨٧٢	-	-	١١٣,٤٦٣	١٣٨,٨٨٩	١٠٨,٣١٦	١٩,٥٧٠	حصة معيدي التأمين الخارجي
٣٧٩,٧٥٥	٤٤١,٤٤١	-	-	١١٣,٥٥٢	١٢٤,٥٦٤	١١,٩٩,٩٥٢	١٠,٣٤٩,٤١٥	صافي التعويضات المدفوعة
يضاف:								
مخصص الإذاعات نهاية السنة								
٦٥٦,٤٩٩	٩٢٠,٦٦٩	-	-	١٢٧,٢٤٦	١٣٤,٨٩٩	٦,٤٣٣,٥٨٣	٨,٥٣٥,٣١٥	مبلغ
١٠٠,٠٠٠	٢٣,٠٠٠	-	-	٢,٠٠٠	١,٠٠٠	١,٠٠٠,٠٠٠	١,٦٠,٠٠٠	غير مبلغ
ينزل:								
٥٠٨,٤٠٠	٧٨٦,٤٧٢	-	-	٩٤,٦٦٩	١٠٣,٦٢٠	٧١,٣٣١	٨٥٢,٥٢٢	حصة معيدي التأمين من الإذاعات المبلغ
-	-	-	-	-	-	-	١٢,٠٠٠	حصة معيدي التأمين من مخصص الإذاعات غير مبلغ
-	-	-	-	-	-	٩٣٨,٦٩٥	٧٢٤,٤٤١	مستردات
٢٤٨,٠٩٩	٣٣٦,٥٩٧	-	-	٥٢,٥٧٧	٤١,٢٧٩	٥,٧٨٤,٥٥٧	٨,٤٣٨,٣٥٢	صافي مخصص الإذاعات في نهاية السنة
ينزل:								
صافي مخصص إذاعات في بداية السنة								
٤٥٩,٥١٣	٦٥٦,٤٩٩	-	-	١٢٥,٠١٦	١٢٧,٢٤٦	٦,٦٢١,٩٥٤	٦,٤٣٣,٥٨٣	مبلغ
٤٥,٠٠٠	١٠٠,٠٠٠	-	-	٧,٠٠٠	٢,٠٠٠	٦٠٠,٠٠٠	١,٠٠٠,٠٠٠	غير مبلغ
ينزل:								
٣٦٠,٤٥٥	٥٠٨,٤٠٠	-	-	٩٥,٢١٧	٩٤,٦٦٩	٩٨٢,١٠٩	٧١,٣٣١	حصة معيدي التأمين من الإذاعات المبلغ
-	-	-	-	-	-	-	-	حصة معيدي التأمين من مخصص الإذاعات غير مبلغ
-	-	-	-	-	-	٧١٦,٢٠٣	٩٣٨,٦٩٥	مستردات
١٤٤,٠٥٨	٢٤٨,٠٩٩	-	-	٣٦,٧٩٩	٥٢,٥٧٧	٥,٥٢٣,٦٤٢	٥,٧٨٤,٥٥٧	صافي مخصص الإذاعات في بداية السنة
٤٨٣,٧٩٦	٥٢٩,٥٣٩	-	-	١٢٩,٣٣٠	١١٣,٢٦٦	١١,٣٦٠,٨٦٧	١٣,٠٠٣,٢١٠	صافي تكلفة التعويضات

الرئيس التنفيذي



رئيس مجلس الإدارة



تعتبر الإيضاحات المرفقة من رقم ١ إلى رقم ٣٧ جزءاً من هذه القوائم المالية وتقرأ معها.



## حساب تكلفة التعويضات لأعمال التأمينات العامة للسنة المنتهية في ٣١ كانون الأول ٢٠١٣ - تابع

المجموع		فروع أخرى		الطبي		المسؤولية		
٢٠١٢	٢٠١٣	٢٠١٢	٢٠١٣	٢٠١٢	٢٠١٣	٢٠١٢	٢٠١٣	
دينار	دينار	دينار	دينار	دينار	دينار	دينار	دينار	
٥٦,٤٦١,٩٣٢	٦١,٦٣٣,٠١٢	٦١,٦٣٣,٠١٢	٥٠,٥٧٦,٠٠٠	٤٠,٣٣٩,٢٠٦	٤٥,٧٧١,٣٦٩	٥٦,١٦٦	١٥,٠١٤	التعويضات المدفوعة
ينزل:								
٢,٩٥٦,٠٧٦	٣,٦٩٣,٣١٤	٢٥٦	٤٤٦	-	-	-	٥٠٠	المستردات
٦٧٨,١٨٨	٥٧٥,٩٠٥	٢٠,٩٤٣	٤١,٣٢٠	-	-	٦٦٩	٤٣٥	حصة معيدي التأمين المحلي
٢٤,٠٢٤,٥٥٢	٢٣,٠٤٩,١١٧	١٦٠,٧٤٨	٢٥٠,٥١٥	٢٣,١١٥,٩٧٨	٢١,٩٧٥,٢٧١	٢٦,١٥١	-	حصة معيدي التأمين الخارجي
٢٨,٨٠٣,١١٦	٣٤,٩٣٨,٦٧٦	٢٥٧,٢٨٣	٢١٣,٤٧٩	١٦,٩٢٣,٢٢٨	٢٣,٧٩٦,٠٩٨	٢٩,٣٤٦	١٤,٠٧٩	صافي التعويضات المدفوعة
يضاف:								
مخصص الإمداعات نهاية السنة								
١٤,٥٢١,٨٧١	١٦,٢٥٩,٩٠٥	١,٩٣٠,٥٦٧	٤,٨٩٤,٨٨٨	٥,٣٠٣,٧٥٦	١,٧١٤,٩٠٩	٧٠,٢٢٠	٥٩,٠١٥	مبلغ
٣,٢٥٢,٣١٢	٤,٧٧٧,٣٨٠	٧٠,٠٠٠	١٥٦,٠٠٠	٢,٠٣٢,٣١٢	٢,٧٧٨,٣٨٠	٣٠,٠٠٠	٣٠,٠٠٠	غير مبلغ
ينزل:								
٦,٦٧,٧٨٦	٧,٢٣٧,٠٠٥	١,٧٣١,٩٤٠	٤,٥٤٣,٣٤٦	٢,٩٧٤,٥٥٦	٨٨٧,٦٦٠	٤٧,٨٩٠	٦٣,٣٨٥	حصة معيدي التأمين من الإمداعات المبلغ
١,٠٥٠,٣٣٤	١,٥٥٨,١٢٧	-	-	١,٠٥٠,٣٣٤	١,٤٣٨,١٢٧	-	-	حصة معيدي التأمين من مخصص الإمداعات غير مبلغ
٩٣٨,٦٩٥	٧٢٤,٤٤١	-	-	-	-	-	-	مستردات
٩,٧١٧,٣٦٨	١١,٥١٦,٩٠٢	٢٦٨,٦٢٧	٥٠٧,٥٤٢	٣,٣١١,١٧٨	٢,١٦٧,٥٠٢	٥٢,٣٣٠	٢٥,٦٣٠	صافي مخصص الإمداعات في نهاية السنة
ينزل:								
صافي مخصص إمداعات في بداية السنة								
١١,٨٤٠,١٩٢	١٤,٥٢١,٨٧١	١,٢٤١,٠٣٩	١,٩٣٠,٥٦٧	٣,٢٨٤,٧٣٢	٥,٣٠٣,٧٥٦	١٠٧,٩٣٨	٧٠,٢٢٠	مبلغ
٢,٦٢٤,٥٠٧	٣,٢٥٢,٣١٢	٣٠,٠٠٠	٧٠,٠٠٠	١,٩٢٧,٥٠٧	٢,٠٣٢,٣١٢	١٥,٠٠٠	٣٠,٠٠٠	غير مبلغ
ينزل:								
٤,٥٤٦,٥٧٨	٦,٠٦٧,٧٨٦	١,٠٤٦,٤٤٠	١,٧٣١,٩٤٠	١,٩٨٧,٦٨٠	٢,٩٧٤,٥٥٦	٧٤,٦٧٧	٤٧,٨٩٠	حصة معيدي التأمين من الإمداعات المبلغ
١,١٦٦,٣٨٧	١,٥٠٠,٣٣٤	-	-	١,١٦٦,٣٨٧	١,٠٥٠,٣٣٤	-	-	حصة معيدي التأمين من مخصص الإمداعات غير مبلغ
٧١٦,٢٠٣	٩٣٨,٦٩٥	-	-	-	-	-	-	مستردات
٨,٠٣٥,٥٥١	٩,٧١٧,٣٦٨	٢٢٤,٥٩٩	٢٦٨,٦٢٧	٢,٠٥٨,١٧٢	٣,٣١١,١٧٨	٤٨,٢٦١	٥٢,٣٣٠	صافي مخصص الإمداعات في بداية السنة
٣,٠٤٨,٩٥٣	٣٦,٧٣٨,٢١٠	٣٠,١٣١١	٤٥٢,٣٩٤	١٨,١٧٦,٢٣٤	٢٢,٦٥٢,٤٢٢	٣٣,٤١٥	(١٢,٦٢١)	صافي كلفة التعويضات

الرئيس التنفيذي

رئيس مجلس الإدارة

تعتبر الإيضاحات المرفقة من رقم ١ إلى رقم ٣٧ جزءاً من هذه القوائم المالية وتقرأ معها.

## حساب أرباح (خسائر) الاكتتاب لأعمال التأمينات العامة للسنة المنتهية في ٣١ كانون الأول ٢٠١٣

الحريق والأضرار الأخرى للممتلكات		الطيران		البحري والنقل		المركبات		
٢٠١٢	٢٠١٣	٢٠١٢	٢٠١٣	٢٠١٢	٢٠١٣	٢٠١٢	٢٠١٣	
دينار	دينار	دينار	دينار	دينار	دينار	دينار	دينار	
١,٠٦٥,٩١٣	١,١٥٢,٧٤٣	-	-	٤٢٥,٩٦٧	٦٦١,٩٠٨	١٤,٢٦٢,٣٩٣	١٦,٠٦٥,٢١٩	صافي الإيرادات المتحققة من الأقساط المكتتبه
ينزل:								
٤٨٣,٧٩٦	٥٢٩,٥٣٩	-	-	١٢٩,٣٣٠	١١٣,٢٦٦	١١,٣٦٠,٨٦٧	١٣,٠٠٣,٢١٠	صافي كلفة التعويضات
٥٨٢,١١٧	٦٢٣,٢٠٤	-	-	٢٩٦,٦٣٧	٥٤٨,٦٤٢	٢,٩٠١,٥٢٦	٣,٠٦٢,٠٠٩	
يضاف:								
١,٠٠٠,٥٥١	١,٣٣٠,٨٩١	١٠,٣٣٩	٥,٤٢٩	٣٩٨,١٦٧	٤٦١,٦٨٨	٦٧,٢٢٠	١١٤,٩٩٧	عمولات مقبوضة
١٦٤,٧٩٠	١٨١,١٦٢	٢,٥٧٦	١,٠٩٢	٧٦,٢٢٨	٦٢,٧٥١	١,٣٣١,٨٠٣	١,٥٠٣,٠٠٩	بدل خدمة إصدار وثائق التأمين
١,٧٤٧,٤٥٨	٢,١٣٥,٢٥٧	١٢,٩١٥	٦,٥٢١	٧٧٠,٨٣٢	١,٠٧٣,٠٨١	٤,٣٠٠,٥٤٩	٤,٦٧٩,١١٥	مجموع الإيرادات
ينزل:								
١٨٠,٣٤	٢٧٥,٧٠٠	١٣,٥٤٥	-	١٤٣,٧٦٠	١٦٠,٨٣٨	٧٤٢,٧٦١	٧٧٤,٢٦٨	تكاليف إقتناء بالوص
٢٣٣,٩٨٧	٣٤١,٦٥٣	-	-	٥١,٩٩٥	٣٩,٥٥٦	١٥٥,٦٠	١٧٥,٧٠٣	أقساط فائض خسارة
٥٥٠,٧٦٨	٦٤٢,٨١٢	٢١,٨٨٥	٥,٤٨٢	١٤٨,٣٧٤	١٨٨,١٠١	١,٤٨٥,٣٥٤	١,٧٣٩,٣٨٥	مصاريف إدارية خاصة بحسابات الاكتتاب
١٧,٠١٠	١٨,٨٥٠	-	-	٥,١٨٧	٦,٥٧٢	-	-	مصاريف أخرى
٩٨١,٧٩٩	١,٢٧٩,١٠٥	٣٥,٤٣٠	٥,٤٨٢	٣٤٩,٣١٦	٣٩٥,٠٦٧	٢,٣٨٣,٧٢٥	٢,٦٨٩,٣٥٦	مجموع المصروفات
٧٦٥,٦٥٩	٨٥٦,٢٤٢	(٢٢,٨١٥)	١,٠٣٩	٤٢١,٥١٦	٦٧٨,٠١٤	١,٩١٦,٨٢٤	١,٩٨٩,٧٥٩	ربح (خسارة) الاكتتاب

الرئيس التنفيذي



رئيس مجلس الإدارة



تعتبر الإيضاحات المرفقة من رقم ١ إلى رقم ٣٧ جزءاً من هذه القوائم المالية وتقرأ معها.



## حساب أرباح (خسائر) الاكتتاب لأعمال التأمين العامة للسنة المنتهية في ٣١ كانون الأول ٢٠١٣ - تابع

المجموع		فروع أخرى		الطبي		المسؤولية		
٢٠١٢	٢٠١٣	٢٠١٢	٢٠١٣	٢٠١٢	٢٠١٣	٢٠١٢	٢٠١٣	
دينار	دينار	دينار	دينار	دينار	دينار	دينار	دينار	
٣٣,٣٢٩,٣٠٠	٤٠,١٧١,٤٨٢	٩٤٩,٦٥٠	١,١٢٢,٤٦٤	١٦,٤٦٧,٥٣٣	٢١,١١٢,٤٨٨	١٥٧,٨٤٤	٥٧,٠٠٠	صافي الإيرادات المتحققة من الأقساط المكتتبه
<b>ينزل:</b>								
٣٠,٤٨٤,٩٥٣	٣٦,٧٣٨,٨١٠	٣٠١,٣١١	٤٥٢,٣٩٤	١٨,١٧٦,٢٣٤	٢٢,٦٥٢,٤٢٢	٣٣,٤١٥	(١٢,٦٢١)	صافي كلفة التعويضات
٢,٨٤٤,٣٤٧	٣,٤٣٣,٢٧٢	٦٤٨,٣٣٩	٦٧٠,٠٧٠	(١,٧٠٨,٧٠١)	(١,٥٤٠,٢٧٤)	١٢٤,٤٢٩	٦٩,٦٢١	
<b>يضاف:</b>								
٧,٢١٠,٨٩٥	٨,٠٠٥,٦٥٠	٧٥٧,٠٤٠	٧٧٢,٦٣٠	٤,٨٧٩,٨٢١	٥,١٦٣,٩٨٤	٩٨,٠٥٧	١٥٦,٩٣١	عمولات مقبوضة
٥,٠٥٥,٩٦٢	٤,٧٣٩,٨٧٢	٢٢٤,٥٣٧	٢٥٤,٨٨٦	٣,٢٣٤,٧٩٧	٢,٧١٠,٩٧٧	٢١,٤٣١	٢٦,٨٧٥	بدل خدمة إصدار وثائق التأمين
١٥,١١١,٢٠٤	١٦,١٧٨,٧٩٤	١,٦٢٩,٩١٦	١,٦٩٧,٥٨٦	٦,٤٠٥,٩١٧	٦,٣٣٣,٨٠٧	٢٤٣,٩١٧	٢٥٣,٤٢٧	مجموع الإيرادات
<b>ينزل:</b>								
١,٦٦٤,٤٠١	١,٨٠٣,٧٦٠	٧٠,١٤٠	٩٣,٩٧٤	٥٠٢,٩١١	٤٩٠,٣٧٦	١١,٢٥٠	٨,٦٠٤	تكاليف إقتناء بوالص
٥٤١,٢١٩	٧٧٥,٤٥١	٩٩,٦٢٧	٢١٨,٥٣٩	-	-	-	-	أقساط فائض خسارة
٦,٤٤٩,٥٦٩	٧,١٥٦,١٠٤	٤٦٢,٥٦٣	٥٠٣,٤١٧	٣,٧٢٧,١٩١	٤,٠٠٨,٩٦٩	٥٣,٤٣٤	٦٧,٨٤٨	مصاريف إدارية خاصة بحسابات الاكتتاب
١٢٦,١٧٢	١٦٣,٢٩٤	٥,٩٢٣	٨,٠٥٦	٩٨,٠٥٢	١٢٩,٨١٦	-	-	مصاريف أخرى
٨,٧٨١,٣٦١	٩,٨٩٨,٥١٩	٦٣٨,٢٥٣	٨٢٣,٩٨٦	٤,٣٢٨,١٥٤	٤,٦٢٩,١٦١	٦٤,٦٨٤	٧٦,٤٥٢	مجموع المصروفات
٦,٣٢٩,٨٤٣	٦,٢٨٠,٢٧٥	٩٩١,٦٦٣	٨٧٣,٦٠٠	٢,٠٧٧,٧٦٣	١,٧٠٤,٦٤٦	١٧٩,٢٣٣	١٧٦,٩٧٥	ربح (خسارة) الاكتتاب

الرئيس التنفيذي

رئيس مجلس الإدارة

تعتبر الإيضاحات المرفقة من رقم ١ إلى رقم ٣٧ جزءاً من هذه القوائم المالية وتقرأ معها.

## إيضاحات حول القوائم المالية ٣١ كانون الأول ٢٠١٣

### (١) عام

- أ. تأسست شركة الشرق العربي للتأمين المساهمة العامة المحدودة عام ١٩٩٦ وسجلت تحت رقم (٣٠٩) كشركة مساهمة عامة محدودة أردنية برأسمال مصرح به يبلغ ٢,٠٠٠,٠٠٠ دينار، مقسم إلى ٢,٠٠٠,٠٠٠ سهم بقيمة اسمية دينار واحد للسهم، خلال العام ٢٠١٣ تم زيادة رأس المال ليصبح رأس المال المصرح به والمدفوع ٢٠,٣٥,٧٥٠ دينار مقسمة إلى ٢٠,٣٥,٧٥٠ سهم بقيمة اسمية دينار واحد للسهم.
- ب. تقوم الشركة بمداولة أعمال التأمين ضد الحريق، الحوادث، التأمين البحري والنقل، أعمال التأمين على المركبات، المسؤولية، الطيران والطبي من خلال فرعها الرئيسي الواقع في منطقة جبل عمان - الدوار الثالث في مدينة عمان وفروعها في منطقة دير غبار وتلاع العلي وبيادر وادي السير والعبدلي في مدينة عمان وفرع العقبة في مدينة العقبة وفرع اربد في مدينة اربد.
- ج. إن شركة الشرق العربي للتأمين مملوكة بنسبة ٧٨,٩٪ من قبل شركة الخليج للتأمين.
- د. بلغ عدد موظفي الشركة (٢٦٦) موظف كما في ٣١ كانون الأول ٢٠١٣ مقابل (٢٥٧) موظف كما في ٣١ كانون الثاني ٢٠١٢.
- هـ. تم إقرار القوائم المالية المرفقة من قبل مجلس الإدارة في جلسته رقم ١ المنعقدة بتاريخ ٢٠١٤/١١/٢٧

### (٢) أهم السياسات المحاسبية:

#### أسس إعداد القوائم المالية

- تم إعداد القوائم المالية للشركة وفقاً للمعايير الصادرة عن مجلس معايير المحاسبة الدولية ووفقاً للقوانين المحلية النافذة وبموجب النماذج الموضوعية من هيئة التأمين.
- تم إعداد القوائم المالية وفقاً لمبدأ الكلفة التاريخية باستثناء الموجودات المالية من خلال قائمة الدخل التي تظهر بالقيمة العادلة بتاريخ القوائم المالية.
- إنَّ الدينار الأردني هو عملة إظهار القوائم المالية والذي يُمثل العملة الرئيسية للشركة.

#### التغيرات في السياسات المحاسبية

إن السياسات المحاسبية المتبعة في إعداد القوائم المالية للسنة المنتهية في ٣١ كانون الأول ٢٠١٣ تتفق مع تلك التي اتبعت في إعداد القوائم المالية للسنة المالية السابقة باستثناء أن الشركة قامت بتطبيق التعديلات التالية على معايير التقارير المالية الدولية ابتداءً من أول كانون الثاني ٢٠١٣:

#### المعايير الجديدة التي تم البدء بتطبيقها منذ ١ كانون الثاني ٢٠١٣:

##### معايير التقارير المالية الدولية رقم (٧) الإفصاحات - تقاص الموجودات المالية والمطلوبات المالية (تعديلات)

يتطلب هذه التعديل أن تقوم المنشأة بالإفصاح عن المعلومات المتعلقة بحقها في التقاص والترتيبات المتعلقة بذلك (على سبيل المثال إتفاقيات الضمانات). سوف تزود هذه الإفصاحات مستخدمي القوائم المالية بمعلومات مفيدة في تقدير أثر اتفاقيات تسوية الموجودات والمطلوبات بالصافي على المركز المالي للمنشأة. إن الإفصاحات الجديدة مطلوبة لجميع الأدوات المالية المعترف بها والتي يتم تقاصها بموجب معيار المحاسبة الدولي (٣٢) الأدوات المالية - العرض.

##### معايير التقارير المالية الدولي رقم (١٠) القوائم المالية الموحدة

تم تطبيق هذا المعيار ابتداءً من أول كانون الثاني ٢٠١٣، حيث يوضح هذا المعيار المبادئ لعرض وإعداد القوائم المالية الموحدة في حال السيطرة على أعمال منشأة تابعة واحدة أو أكثر. يحل المعيار الجديد محل معيار المحاسبة الدولي رقم ٢٧ (القوائم المالية الموحدة والمنفصلة) والتفسير رقم ١٢ (توحيد القوائم المالية للمنشآت ذات الغرض الخاص).





### معايير التقارير المالية الدولي رقم (١١) الاتفاقيات المشتركة

تم تطبيق هذا المعيار ابتداءً من أول كانون الثاني ٢٠١٣، حيث يوضح المعيار المبادئ لإعداد التقارير المالية للشركاء في الاتفاقيات المشتركة. يحل هذا المعيار بدلاً عن معيار المحاسبة الدولي رقم ٣١ (الحصص في المشاريع المشتركة) ويحل أيضاً بدلاً عن تفسير رقم ١٣ (الوحدات تحت السيطرة المشتركة - المساهمات غير النقدية للمشاركين في مشروع مشترك).

### معايير التقارير المالية الدولي رقم (١٢) الإفصاح عن الحصص في المنشآت الأخرى

تم تطبيق هذا المعيار ابتداءً من أول كانون الثاني ٢٠١٣، ويتضمن هذا المعيار جميع الإفصاحات التي كانت موجودة سابقاً في معيار المحاسبة الدولي رقم (٢٧) والمتعلقة بالقوائم المالية الموحدة، بالإضافة إلى جميع الإفصاحات التي كانت متضمنة في معيار المحاسبة الدولي رقم (٣١) ومعيار رقم (٢٨). إن هذه الإفصاحات تتعلق بحصص المنشأة في الشركات التابعة والشركات تحت السيطرة المشتركة والشركات الحليفة حيث تم إدخال عدد من الإفصاحات الجديدة.

### معايير المحاسبة الدولي رقم (١٩) منافع الموظفين - معدل

قام مجلس معايير المحاسبة الدولية بإصدار عدة تعديلات على معيار المحاسبة الدولي رقم (١٩). تتراوح هذه التعديلات بين تعديلات أساسية وتوضيحات بسيطة وإعادة صياغة. تم تطبيق هذا التعديل ابتداءً من أول كانون الثاني ٢٠١٣ ولم يكن له أي تأثير على المركز المالي أو الأداء المالي للشركة.

### معايير التقارير المالية الدولي رقم (١٣) قياس القيمة العادلة

تم تطبيق هذا المعيار ابتداءً من أول كانون الثاني ٢٠١٣، حيث يوضح هذا المعيار كيفية قياس القيمة السوقية عند إعداد القوائم المالية ويهدف إلى وضع إطار عام لقياس القيمة العادلة.

لم يكن هناك أثر جوهري نتيجة تطبيق هذه المعايير الجديدة على البيانات المالية.

### المعايير المعدلة:

### معايير المحاسبة الدولي رقم (١) عرض القوائم المالية (عرض بنود الدخل الشامل الأخر) - معدل

إن التعديل على معيار المحاسبة الدولي رقم (١) يغير طريقة تجميع البنود الظاهرة في الدخل الشامل الآخر، حيث يتم إظهار البنود التي من الممكن إعادة تصنيفها في المستقبل إلى الأرباح والخسائر (عند استبعادها على سبيل المثال) بشكل منفصل عن البنود التي لن يتم إعادة تصنيفها. لقد كان لهذا التعديل أثر على طريقة العرض فقط على قائمة الدخل الشامل وليس له تأثير على المركز المالي أو الأداء المالي للشركة.

تم تطبيق هذا التعديل للفترة المالية التي تبدأ في أو بعد أول كانون الثاني ٢٠١٣ وليس له أثر على المركز المالي أو الأداء المالي للشركة.

### معايير المحاسبة الدولي رقم (٢٧) القوائم المالية المنفصلة

تم تطبيق هذا المعيار ابتداءً من أول كانون الثاني ٢٠١٣، نتيجة لإصدار المعايير الجديدة (معايير التقارير المالية الدولي رقم ١٠ ومعايير التقارير المالية الدولي رقم ١٢)، ينحصر ما تبقى من معيار المحاسبة الدولي رقم (٢٧) في طريقة المحاسبة عن الشركات التابعة والشركات تحت السيطرة المشتركة والشركات الحليفة في القوائم المالية المنفصلة. إن الشركة لا تقوم بإصدار قوائم مالية منفصلة.

### معياري المحاسبة الدولي رقم (٢٨) الإستثمار في الشركات الحليفة والمشاريع المشتركة

تم تطبيق هذا المعيار ابتداءً من أول كانون الثاني ٢٠١٣، نتيجة لإصدار المعايير الجديدة (معياري التقارير المالية الدولي رقم ١١ - الإتفاقيات المشتركة ومعياري التقارير المالية الدولي رقم ١٢ - الإفصاح عن الحصص في المنشآت الأخرى)، فقد تمت إعادة تسمية معياري المحاسبة الدولي رقم (٢٨) (معياري المحاسبة الدولي رقم (٢٨) الإستثمار في الشركات الحليفة والمشاريع المشتركة) ويوضح كيفية تطبيق طريقة حقوق الملكية على الإستثمار في المشاريع المشتركة بالإضافة إلى الشركات الحليفة. ولم يكن له أي تأثير على المركز المالي أو الأداء المالي للشركة.

### السياسات المحاسبية

وفيما يلي أهم السياسات المحاسبية المتبعة:

#### معلومات القطاعات

- قطاع الأعمال يمثل مجموعة من الموجودات والعمليات التي تشترك معاً في تقديم منتجات أو خدمات خاضعة لمخاطر وعوائد تختلف عن تلك المتعلقة بقطاعات أعمال أخرى. والتي يتم قياسها وفقاً للتقارير التي يتم استعمالها من قبل المدير التنفيذي وصانع القرار الرئيسي لدى الشركة.
- القطاع الجغرافي يرتبط في تقديم منتجات أو خدمات في بيئة اقتصادية محددة خاضعة لمخاطر وعوائد تختلف عن تلك المتعلقة بقطاعات عمل في بيئات اقتصادية.

#### تاريخ الإعتراف بالموجودات المالية

يتم الاعتراف بشراء وبيع الموجودات المالية في تاريخ المتاجرة (تاريخ التزام الشركة ببيع أو شراء الموجودات المالية).

#### القيمة العادلة

إن أسعار الإغلاق (شراء موجودات / بيع مطلوبات) بتاريخ القوائم المالية في اسواق نشطة تمثل القيمة العادلة للأدوات التي لها أسعار سوقية.

في حال عدم توفر أسعار معلنة أو عدم وجود تدأول نشط لبعض الأدوات أو عدم نشاط السوق يتم تقدير قيمتها العادلة بعدة طرق منها:

- مقارنتها بالقيمة السوقية الحالية لأداة مالية مشابهة لها إلى حد كبير.
- تحليل التدفقات النقدية المستقبلية وخصم التدفقات النقدية المتوقعة بنسبة مستخدمة في أداة مالية مشابهة لها.
- نماذج تسعير الخيارات.

تهدف طرق التقييم إلى الحصول على قيمة عادلة تعكس توقعات السوق وتأخذ بالاعتبار العوامل السوقية وأية مخاطر أو منافع متوقعة عند تقدير قيمة الأدوات المالية، وفي حال وجود أدوات مالية يتعذر قياس قيمتها العادلة بشكل يعتمد عليه يتم إظهارها بالكلفة بعد تنزيل أي تدني في قيمتها.

#### أ. موجودات مالية بالكلفة المطفأة

يجب أن تقاس الموجودات المالية بالكلفة المطفأة إذا حققت الشروط التالية:

- أن يكون الغرض من الاحتفاظ بهذه الموجودات في سياق نموذج الأعمال الهدف منه تحصيل تدفقات نقدية تعاقدية.
- أن التدفقات النقدية بموجب الشروط التعاقدية لهذه الموجودات تنشأ في تواريخ محددة وتمثل فقط دفعات لأصل مبلغ الموجودات والفوائد المحتسبة على أصل تلك الموجودات.



- يتم قيد الموجودات بالكلفة المطفأة بالتكلفة عند الشراء مضافاً إليها مصاريف الاقتناء، وتطفأ العلاوة/ الخصم (إن وجدت) باستخدام طريقة الفائدة الفعالة قيماً على الفائدة أو لحسابها وتطرح أي مخصصات ناتجة عن التدني في قيمة هذه الاستثمارات تؤدي إلى عدم إمكانية استرداد الاستثمار أو جزء منه، ويتم تسجيل أي تدني في قيمتها في قائمة الدخل.
- إن مبلغ التدني في الموجودات المالية بالكلفة المطفأة هو الفرق بين القيمة المثبتة والقيمة الحالية للتدفقات النقدية المتوقعة محسومة بسعر الفائدة الفعلي الأساسي.
- يسمح المعيار في حالات نادرة بقياس هذه الموجودات بالقيمة العادلة من خلال قائمة الدخل إذا كان ذلك يلغي أو يقلل إلى حد كبير عدم الثبات في القياس (يسمى في بعض الأحيان عدم تطابق محاسبي) الذي ينشأ من قياس الموجودات أو المطلوبات أو الاعتراف بالأرباح والخسائر الناتجة عنهم بأسس مختلفة.

### ب. موجودات مالية بالقيمة العادلة من خلال قائمة الدخل

- تمثل الموجودات المالية بالقيمة العادلة من خلال قائمة الدخل الاستثمارات في أدوات حقوق الملكية وأدوات الدين لأغراض المتاجرة وإن الغرض من الاحتفاظ بها هو توليد الأرباح من تقلبات الأسعار السوقية قصيرة الأجل أو هامش أرباح المتاجرة.
- يتم تسجيل الموجودات المالية بالقيمة العادلة من خلال قائمة الدخل بالقيمة العادلة عند الشراء (تفيد مصاريف الاقتناء على قائمة الدخل عند الشراء) ويعاد تقييمها في تاريخ القوائم المالية بالقيمة العادلة، ويتم تسجيل التغيرات اللاحقة في القيمة العادلة في قائمة الدخل في نفس فترة حدوث التغير بما فيها التغير في القيمة العادلة الناتجة عن فروقات تحويل بنود الموجودات غير النقدية بالعملات الأجنبية.
- يتم تسجيل الأرباح الموزعة أو العوائد في بيان الدخل عند تحققها.

### التدني في قيمة الموجودات المالية

تقوم الشركة بمراجعة القيم المثبتة في السجلات للموجودات المالية في تاريخ القوائم المالية لتحديد فيما إذا كانت هنالك مؤشرات تدل على تدني في قيمتها إفرادياً أو على شكل مجموعة، وفي حالة وجود مثل هذه المؤشرات فإنه يتم تقدير القيمة القابلة للاسترداد من أجل تحديد خسارة التدني.

يتم تحديد مبلغ التدني كما يلي:

- تدني قيمة الموجودات المالية التي تظهر بالكلفة المطفأة: يمثل الفرق بين القيمة المثبتة في السجلات والقيمة الحالية للتدفقات النقدية المتوقعة محسومة بسعر الفائدة الفعلي الأصلي.
- تدني الموجودات المالية التي تظهر بالقيمة العادلة: يمثل القيمة المثبتة بالسجلات والقيمة العادلة.
- تدني قيمة الموجودات المالية التي تظهر بالتكلفة: يمثل الفرق بين القيمة المثبتة في السجلات والقيمة الحالية للتدفقات النقدية المتوقعة محسومة بسعر السوق السائد للعائد على موجودات مالية مشابهة.

يتم تسجيل التدني في القيمة في قائمة الدخل كما يتم تسجيل أي وفر في السنة اللاحقة نتيجة التدني السابق في الموجودات المالية في قائمة الدخل.

### النقد وما في حكمه

لأغراض قائمة التدفقات النقدية يمثل النقد وما في حكمه نقد في الصندوق والأرصدة لدى البنوك وودائع لدى البنوك وباستحقاقات لا تتجاوز الثلاثة أشهر بعد تنزيل حسابات البنوك الدائنة والأرصدة مقيدة السحب.

### خدم معيدي التأمين

تحتسب حصص معيدي التأمين من أقساط التأمين والتعويضات المدفوعة والمخصصات الفنية وكافة الحقوق والالتزامات المترتبة عن إعادة التأمين بناءً على العقود المبرمة بين الشركة ومعيدي التأمين ووفقاً لأساس الاستحقاق.

### إعادة التأمين

تقوم الشركة ضمن نشاطها العادي بعمليات إعادة التأمين الواردة والصادرة مع شركات التأمين وإعادة التأمين الأخرى وتتعرض لمستويات معينة من المخاطر في مناطق عديدة مع شركات التأمين وإعادة التأمين. تتضمن عمليات إعادة التأمين الحصة النسبية واتفاقيات تجاوز الخسائر وإعادة التأمين الاختياري وأشكال إعادة التأمين الأخرى بصورة تغطي بشكل أساسي جميع أنواع التأمين. لا تعفي عقود إعادة التأمين الشركة من التزاماتها لحاملي الوثائق، حيث أن فشل معيدي التأمين في الوفاء بالتزاماتهم قد يؤدي إلى خسائر للشركة وبالتالي يتم تكوين مخصصات للمبالغ غير القابلة للتحصيل. تقدر المبالغ الممكن استردادها من معيد التأمين بطريقة تتناسب مع التزام الشركة لكل مطالبة.

### التدني في قيمة موجودات إعادة التأمين

إذا كان هناك أي مؤشر يدل على انخفاض في قيمة موجودات إعادة التأمين الخاصة بالشركة صاحبة العقود المعاد تأمينها، عندها على الشركة تخفيض القيمة الحالية لتلك العقود وتسجيل خسارة التدني في قائمة الدخل. يتم الاعتراف بالتدني في الحالات التالية فقط:

- وجود دليل موضوعي نتيجة حدث حصل بعد تسجيل موجودات إعادة التأمين يؤكد على عدم قدرة الشركة على تحصيل كل المبالغ المستحقة تحت شروط العقود.
- يوجد لذلك الحدث أثر يمكن قياسه بشكل واضح وموثوق على المبالغ التي ستقوم الشركة بتحصيلها من معيد التأمين.

### تكاليف اقتناء ووثائق التأمين

تمثل تكاليف الاقتناء التكاليف التي تتكبدها الشركة مقابل بيع أو اكتتاب أو بدء عقود تأمين جديدة. ويتم تسجيل تكاليف الاقتناء في قائمة الدخل.

### الممتلكات والمعدات

تظهر الممتلكات والمعدات بالكلفة بعد تنزيل الاستهلاك المتراكم وأية خسائر تدني متراكمة، ويتم استهلاك الممتلكات والمعدات (باستثناء الأراضي) عندما تكون جاهزة للاستخدام بطريقة القسط الثابت على مدى العمر الإنتاجي المتوقع لها باستخدام النسب المئوية التالية، ويتم تسجيل مصروف الاستهلاك في قائمة الدخل:

٪	
٢	مباني
١٠	أثاث ومفروشات
١٥	وسائط نقل
٢٠	أجهزة الحاسب الآلي
١٥	أجهزة ومعدات
١٥	ديكورات



يتم احتساب استهلاك الممتلكات والمعدات عندما تكون جاهزة للاستخدام للأغراض المنوي استعمالها.

تظهر الممتلكات والمعدات قيد الإنشاء، لاستعمال الشركة بالكلفة بعد تنزيل أية خسائر تدني في قيمتها.

عندما يقل المبلغ الممكن استرداده من أي من الممتلكات والمعدات عن صافي قيمتها الدفترية فإنه يتم تخفيض قيمتها إلى القيمة الممكن استردادها وتسجل قيمة التدني في قائمة الدخل.

يتم مراجعة العمر الإنتاجي للممتلكات والمعدات في نهاية كل عام، فإذا كانت توقعات العمر الإنتاجي تختلف عن التقديرات المعدة سابقاً يتم تسجيل التغيير في التقدير للسنوات اللاحقة باعتباره تغيير في التقديرات.

تظهر الأرباح أو الخسائر الناتجة عن استبعاد أو حذف أي من الممتلكات والمعدات، والتي تمثل الفرق بين المبلغ المتحصل من البيع والقيمة الدفترية للأصل في قائمة الدخل.

يتم استبعاد الممتلكات والمعدات عند التخلص منها أو عندما لا يعود أي منافع مستقبلية متوقعة من استخدامها أو من التخلص منها.

#### الموجودات المالية المرهونة

وهي تلك الموجودات المالية المرهونة لصالح أطراف أخرى مع وجود حق للطرف الآخر بالتصرف فيها (بيع أو إعادة رهن). يستمر تقييم هذه الموجودات وفق السياسات المحاسبية المتبعة لتقييم كل منها حسب تصنيفه الأصلي.

#### الموجودات غير الملموسة

الموجودات غير الملموسة التي يتم الحصول عليها من خلال الاندماج تقيّد بالقيمة العادلة في تاريخ الحصول عليها. أما الموجودات غير الملموسة التي يتم الحصول عليها من خلال طريقة أخرى غير الاندماج فيتم تسجيلها بالكلفة.

يتم تصنيف الموجودات غير الملموسة على أساس تقدير عمرها الزمني لفترة محددة أو لفترة غير محددة. ويتم إطفاء الموجودات غير الملموسة التي لها عمر زمني محدد خلال هذا العمر ويتم قيد الإطفاء في قائمة الدخل. أما الموجودات غير الملموسة التي عمرها الزمني غير محدد فيتم مراجعة التدني في قيمتها في تاريخ القوائم المالية ويتم تسجيل أي تدني في قيمتها في قائمة الدخل.

لا يتم رسملة الموجودات غير الملموسة الناتجة عن أعمال الشركة ويتم تسجيلها في قائمة الدخل في نفس السنة.

يتم مراجعة أية مؤشرات على تدني قيمة الموجودات غير الملموسة في تاريخ القوائم المالية. كذلك يتم مراجعة تقدير العمر الزمني لتلك الموجودات ويتم إجراء أية تعديلات على الفترات اللاحقة.

تشمل الموجودات غير الملموسة أنظمة حاسوب وبرامج الحاسب الآلي وتقويم الشركة بتقدير العمر الزمني لكل بند حيث يتم إطفاء تلك الموجودات بطريقة القسط الثابت بنسبة ١٥٪ سنوياً.

## المخصصات

يتم الاعتراف بالمخصصات عندما يكون على الشركة إلتزامات في تاريخ القوائم المالية ناشئة عن أحداث سابقة، وإن تسديد الإلتزامات محتمل ويمكن قياس قيمتها بشكل يعتمد عليه.

تمثل المبالغ المعترف بها كمخصصات أفضل تقدير للمبالغ المطلوبة لتسوية الإلتزام كما في تاريخ القوائم المالية، مع الأخذ بعين الاعتبار المخاطر وعدم اليقين المرتبط بالإلتزام. عندما يتم تحديد قيمة المخصص على أساس التدفقات النقدية المقدّرة لتسوية الإلتزام الحالي، فإن قيمته الدفترية تمثل القيمة الحالية لهذه التدفقات النقدية.

عندما يكون من المتوقع أن يتم استرداد بعض أو كافة المنافع الإقتصادية المطلوبة من أطراف أخرى لتسوية المخصص، يتم الاعتراف بالذمة المدينة ضمن الموجودات إذا كان استلام التعويضات فعلياً مؤكداً ويمكن قياس قيمتها بشكل يعتمد عليه.

### أ. المخصصات الفنية

يتم رصد المخصصات الفنية والاحتفاظ بها وفقاً لتعليمات هيئة التأمين وذلك كما يلي:

١. يحسب مخصص الأقساط غير المكتسبة لأعمال التأمينات العامة على أساس عدد الأيام المتبقية لانتهاء مدة وثيقة التأمين وعلى اعتبار إن عدد أيام السنة (٣٦٥) يوم ويستثنى من ذلك إجازة التأمين البحري والنقل حيث يحسب على أساس الأقساط المكتتبة للوثائق السارية بتاريخ القوائم المالية المقدمة وفقاً لأحكام القانون والأنظمة والتعليمات الصادرة بمقتضاه.
٢. يحسب مخصص الادعاءات (المبلغ) تحت التسوية بتحديد قيمة التكاليف الإجمالية المتوقعة لكل ادعاء على حده.
٣. يحسب مخصص العجز في الأقساط ومخصص الادعاءات غير المبلغه بناءً على خبرة الشركة وتقديراتها لمواجهة أي الإلتزامات.
٤. قد تترتب نتيجة أحداث وقعت قبل نهاية السنة المالية ولم يتم تبليغ الشركة بها.

### ب. مخصص تدني مدينون

يتم أخذ مخصص تدني للمدينين عندما يكون هناك دليل موضوعي بأن الشركة لن تتمكن من تحصيل كامل أو جزء من المبالغ المطلوبة، ويحتسب هذا المخصص على أساس الفرق بين القيمة الدفترية والقيمة القابلة للاسترداد، تم احتساب مخصص الديون المشكوك في تحصيلها بعد دراسة الذمم بشكل مفصل ويتم تكوين المخصص للذمم التي تزيد عن سنة بنسبة ١٠٪.

### ج. مخصص تعويض نهاية الخدمة

يتم احتساب مخصص تعويض نهاية الخدمة للموظفين وفقاً لسياسة الشركة التي تتوافق مع قانون العمل الأردني.

يتم تسجيل التعويضات السنوية المدفوعة للموظفين الذين يتركون الخدمة على حساب مخصص تعويض نهاية الخدمة عند دفعها، ويتم أخذ مخصص للإلتزامات المترتبة على الشركة عن تعويض نهاية الخدمة للموظفين في قائمة الدخل.

### إختبار كفاية الإلتزام

يتم بتاريخ القوائم المالية تقييم كفاية وملائمة مطلوبات التأمين وذلك عن طريق احتساب القيمة الحالية للتدفقات النقدية المستقبلية الخاصة بعقود التأمين القائمة.



إذا أظهر التقييم أن القيمة الحالية لمطلوبات التأمين، غير كافية بالمقارنة مع التدفقات النقدية المستقبلية المتوقعة عندها يتم إدراج كامل قيمة النقص في قائمة الدخل.

### ضريبة الدخل

يمثل مصاريف الضرائب مبالغ الضرائب المستحقة والضرائب المؤجلة.

#### أ. الضرائب المستحقة

تحتسب مصاريف الضرائب المستحقة على أساس الأرباح الخاضعة للضريبة، وتختلف الأرباح الخاضعة للضريبة عن الأرباح المعلنة في قائمة الدخل لأن الأرباح المعلنة تشمل إيرادات غير خاضعة للضريبة أو مصاريف غير قابلة للتنزيل في السنة المالية وإنما في سنوات لاحقة أو الخسائر المتراكمة المقبولة ضريبياً أو بنود ليست خاضعة أو مقبولة للتنزيل لأغراض ضريبية.

تحتسب الضرائب بموجب النسب الضريبة المقررة بموجب القوانين والأنظمة والتعليمات في المملكة الأردنية الهاشمية.

#### ب. الضرائب المؤجلة

إن الضرائب المؤجلة هي الضرائب المتوقعة دفعها أو استردادها نتيجة الفروقات الزمنية المؤقتة بين قيمة الموجودات أو المطلوبات في القوائم المالية والقيمة التي يتم احتساب الربح الضريبي على أساسها.

يتم احتساب الضرائب باستخدام طريقة الإلتزام بقائمة المركز المالي وتحتسب الضرائب المؤجلة وفقاً للنسب الضريبية التي يتوقع تطبيقها عند تسوية الإلتزام الضريبي أو تحقيق الموجودات الضريبية المؤجلة.

يتم مراجعة رصيد الموجودات الضريبية المؤجلة في تاريخ القوائم المالية ويتم تخفيضها في حالة توقع عدم إمكانية الاستفادة من تلك الموجودات الضريبية جزئياً أو كلياً أو بتسديد الإلتزام الضريبي أو انتفاء الحاجة له.

### التقاص

يتم إجراء تقاص بين الموجودات المالية والمطلوبات المالية وإظهار المبلغ الصافي في قائمة المركز المالي فقط عندما تتوفر الحقوق القانونية الملزمة وكذلك عندما يتم تسويتها على أساس التقاص أو يكون تحقق الموجودات وتسوية المطلوبات في نفس الوقت.

### تحقق الإيرادات

#### أ. عقود التأمين

يتم تسجيل أقساط التأمين الناتجة عن عقود التأمين كإيرادات للسنة (أقساط تأمين مكتسبة) على أساس الفترات الزمنية المستحقة وبما يتناسب مع فترة التغطية التأمينية. يتم تسجيل أقساط التأمين غير المكتسبة من خلال عقود تأمين كما بتاريخ القوائم المالية ضمن المطلوبات كأقساط تأمين غير مكتسبة.

يتم قيد الإذاعات ومصاريف تسويات الخسائر المتكبدة ضمن قائمة الدخل على أساس قيمة الإلتزام المتوقع للتعويض العائد إلى حملة عقد التأمين أو إلى أطراف أخرى متضررة.



**ب. إيرادات التوزيعات والفوائد**

يتم تحقق إيرادات التوزيعات من الاستثمارات عندما ينشأ حق للمساهمين باستلام دفعات عن توزيعات الأرباح وذلك عند إقرارها من الهيئة العامة للمساهمين.

يتم احتساب إيرادات الفوائد وفقاً لأساس الاستحقاق، على أساس الفترات الزمنية المستحقة والمبالغ الأصلية ومعدل الفائدة المكتسب.

**الاعتراف بالمصاريف**

يتم إطفاء كافة العمولات والتكاليف الأخرى للحصول على وثائق التأمين الجديدة أو المجددة في قائمة الدخل في سنة حدوثها. ويتم الإقرار بالمصاريف الأخرى بناءً على أساس الاستحقاق.

**تعويضات التأمين**

تمثل تعويضات التأمين الادعاءات المدفوعة خلال السنة والتغير في مخصص الادعاءات.

تشمل تعويضات التأمين كل المبالغ المدفوعة خلال السنة، سواء كانت تخص السنة الحالية أو السنوات السابقة. تمثل الادعاءات تحت النسوية أعلى قيمة مقدرة لتسوية كافة الادعاءات الناتجة عن أحداث حصلت قبل تاريخ القوائم المالية ولكن لم يتم تسويتها حتى تاريخه. يتم احتساب الادعاءات تحت النسوية على أساس أفضل معلومات متوفرة في تاريخ القوائم المالية وتشمل مخصص للادعاءات غير المبلغ.

**تعويضات الحطام والتنازل**

يتم الأخذ في الاعتبار العائد المتوقع من الحطام وتعويضات التنازل عند قياس الالتزام لمقابلة الادعاءات.

**المصاريف الإدارية والعمومية**

يتم تحميل كافة المصاريف الإدارية والعمومية القابلة للتوزيع لكل فرع تأمين على حدا، كما يتم توزيع (٨٠٪) من المصاريف الإدارية والعمومية غير القابلة للتوزيع على دوائر التأمين المختلفة على أساس الأقساط المتحققة لكل دائرة منسوبة إلى إجمالي الأقساط.

**نفقات الموظفين**

يتم تحميل كافة نفقات الموظفين القابلة للتوزيع لكل فرع تأمين على حدا وكما يتم توزيع (٨٠٪) من نفقات الموظفين غير القابلة للتوزيع على دوائر التأمين المختلفة على أساس الأقساط المتحققة لكل دائرة منسوبة إلى إجمالي الأقساط.

**تكاليف اقتناء وثائق التأمين**

تمثل تكاليف الاقتناء التكاليف التي تتكبدها الشركة مقابل بيع أو اكتتاب أو بدء عقود تأمين جديدة. ويتم تسجيل تكاليف الاقتناء في قائمة الدخل.

**العملات الأجنبية**

- يتم تسجيل المعاملات التي تتم بالعملات الأجنبية خلال السنة بأسعار الصرف السائدة في تاريخ إجراء المعاملات.
- يتم تحويل أرصدة الموجودات المالية والمطلوبات المالية بالعملات الأجنبية الوسطية السائدة في تاريخ القوائم المالية والمعلنة من البنك المركزي الأردني.
- يتم تحويل الموجودات غير المالية والمطلوبات غير المالية بالعملات الأجنبية والظاهرة بالقيمة العادلة في تاريخ تحديد قيمتها العادلة.





- يتم تسجيل الأرباح والخسائر الناتجة عن تحويل العملات الأجنبية في قائمة الدخل.
- يتم تسجيل فروقات التحويل لبنود الموجودات والمطلوبات بالعملات الأجنبية غير النقدية كجزء من التغير في القيمة العادلة.

### استخدام التقديرات

إن إعداد القوائم المالية وتطبيق السياسات المحاسبية يتطلب من إدارة الشركة القيام بتقديرات واجتهادات تؤثر في مبالغ الموجودات والمطلوبات المالية والإفصاح عن الالتزامات المحتملة. كما أن هذه التقديرات والاجتهادات تؤثر في الإيرادات والمصاريف والمخصصات. وبشكل خاص يتطلب من إدارة الشركة إصدار أحكام واجتهادات هامة لتقدير مبالغ التدفقات النقدية المستقبلية وأوقاتها. إن التقديرات المذكورة مبنية بالضرورة على فرضيات وعوامل متعددة لها درجات متفاوتة من التقدير وعدم اليقين وإن النتائج الفعلية قد تختلف عن التقديرات وذلك نتيجة التغيرات الناجمة عن أوضاع وظروف تلك التقديرات في المستقبل.

فيما يلي تفاصيل الاجتهادات الجوهرية التي قامت بها الإدارة:

- يتم تكوين مخصص تدني مدينين اعتماداً على أسس وفرضيات معتمدة من قبل إدارة الشركة لتقدير المخصص الواجب تكوينه بموجب متطلبات المعايير الدولية للتقارير المالية.
- يتم تحميل السنة المالية بما يخصها من نفقة ضريبة الدخل وفقاً للأنظمة والقوانين.
- تقوم الإدارة بإعادة تقدير الأعمار الإنتاجية للموجوات الملموسة والغير ملموسة بشكل دوري لغايات احتساب الاستهلاكات والإطفاءات السنوية اعتماداً على الحالة العامة لتلك الموجودات وتقديرات الأعمار الإنتاجية المتوقعة في المستقبل، ويتم أخذ خسارة التدني (إن وجدت) في قائمة الدخل.
- يتم تقدير مخصص الادعاءات والمخصصات الفنية اعتماداً على دراسات فنية ووفقاً لتعليمات هيئة التأمين ودراسات اکتوارية.
- يتم تكوين مخصص لقاء القضايا المقامة ضد الشركة اعتماداً على دراسة قانونية معدة من قبل محامي الشركة والتي بموجبها يتم تحديد المخاطر المحتمل حدوثها في المستقبل، ويعاد النظر في تلك الدراسات بشكل دوري.
- تقوم الإدارة بمراجعة دورية للموجودات المالية والتي تظهر بالكلية لتقدير أي تدني في قيمتها ويتم أخذ هذا التدني في قائمة الدخل للسنة.

### (٣) ودائع لدى البنوك

يتكون هذا البند مما يلي:

٢٠١٢	٢٠١٣		
	المجموع	ودائع تستحق من شهر وحتى ثلاثة أشهر	
دينار	دينار	دينار	
٢٤,٣٦٩,٤٨٥	٢٧,٥١٧,٥١٣	٢٧,٥١٧,٥١٣	داخل الأردن
٢٤,٣٦٩,٤٨٥	٢٧,٥١٧,٥١٣	٢٧,٥١٧,٥١٣	

تتراوح معدلات الفائدة على أرصدة الودائع لدى البنوك بالدينار من ٥,٥٠٪ إلى ٦,٧٥٪ خلال عام ٢٠١٣ مقابل ٥,٢٥٪ إلى ٦,٢٥٪ خلال عام ٢٠١٢.

بلغت الأرصدة المقيدة السحب والمتمثلة بالودائع المرهونة لأمر مدير عام هيئة التأمين بالإضافة إلى وظيفته ٢٢٥,٠٠٠ دينار كما في ٣١ كانون الأول ٢٠١٣ و ٣١ كانون الأول ٢٠١٢ لدى البنك الأردني الكويتي.

وفيما يلي توزيع ودائع الشركة على البنوك:

٢٠١٢	٢٠١٣	
دينار	دينار	
٥,٩٨٩,٧٠٦	٤,١٨٣,٩٣٠	لدى البنك الأردني الكويتي
٢,٣٦٩,٧٤٩	٨٨٧,٧٨٢	لدى بنك الإستثمار العربي الأردني
١,٤٥٤,٧١١	١,٥٦٠,٧٠٦	لدى كابيتال بنك
٦٩٣,٩٣٩	١,١٦٠,٥٩٤	لدى بنك عودة
١,٢٦٦,١٣٢	١,٥٨٠,٥٨١	لدى بنك سوستيه جنرال
٢,١١٠,٦٨٢	٢,٢٤٦,٥٦٤	لدى بنك لبنان والمهجر
٣,٢٣٥,٩٢٣	٣,٤١٠,٣١٠	لدى بنك الإتحاد
١,٢٠٨,٢٢١	١,٨٣٩,٠٢٥	لدى بنك الأردن
١,٩٤٤,١١٣	٣,٤٥١,٦٧١	لدى بنك القاهرة عمان
٢,٠٥٢,٣٢٢	٣,٢١٥,٤٠٦	لدى بنك المؤسسة العربية المصرفية
٢,٠٤٣,٩٨٧	٢,١٦٢,٥٢١	لدى البنك الأهلي الأردني
-	١,٨١٨,٤٢٣	لدى البنك العقاري المصري العربي
٢٤,٣٦٩,٤٨٥	٢٧,٥١٧,٥١٣	

## (٤) موجودات مالية بالقيمة العادلة من خلال قائمة الدخل

يتكون هذا البند مما يلي:

٢٠١٢	٢٠١٣	عدد الأسهم	أسهم مدرجة:
دينار	دينار		
٤٣,٥٠٠	٤٦,٩٨٠	٦,٠٠٠	البنك العربي
١,٤٢٣	١,٢٣٠	١,٧٥٧	شركة الشرق العربي للاستثمارات المالية والاقتصادية
٢٧,٦٠٠	٢٥,٩٢٠	١٢,٠٠٠	شركة التأمين الأردنية
٩٢,٤٠٠	٩١,٧٠٠	٧٠,٠٠٠	حديد الأردن
١١١,٦٥٠	١١٤,٥٥٠	١٤٥,٠٠٠	شركة مجموعة زم للنقل والاستثمار السياحي
-	٨٤١,٦٥٣	٣٠٢,٧٥٣	بنك القاهرة عمان
-	٤٨٩,٤٨٨	٣٠٥,٩٣٠	عمد للاستثمار والتنمية العقارية
-	١,٥٤٧,٤٨٤	٧٥١,٢٠٦	أفاق للطاقة
٢٧٦,٥٧٣	٣,١٥٩,٠٠٥		مجموع الموجودات المالية بالقيمة العادلة من خلال قائمة الدخل داخل الأردن

## (٥) موجودات مالية بالكلفة المطفأة

يتكون هذا البند مما يلي:

٢٠١٢	٢٠١٣	عدد السندات	سندات غير مدرجة في الأسواق المالية
دينار	دينار		
١,٢٧٠,٠٠٠	١,٢٧٠,٠٠٠	١٢٧	شركة تطوير العقبة *
١,٢٠٠,٠٠٠	١,٢٠٠,٠٠٠	١٢٠	شركة العرب للتنمية العقارية **
٢,٤٧٠,٠٠٠	٢,٤٧٠,٠٠٠		مجموع موجودات مالية بالكلفة المطفأة داخل الأردن
(١,١٠٠,٠٠٠)	(١,١٩٩,٠٠٠)		ينزل: التدني في موجودات مالية بالكلفة المطفأة
١,٣٧٠,٠٠٠	١,٢٧١,٠٠٠		صافي موجودات مالية بالكلفة المطفأة

يمتد تاريخ استحقاق السندات كما يلي:

سنة فاكتر	اقل من سنة	السندات
دينار	دينار	
-	١,٢٧٠,٠٠٠	شركة تطوير العقبة *
-	١,٢٠٠,٠٠٠	سندات شركة العرب للتنمية العقارية **
-	٢,٤٧٠,٠٠٠	

فيما يلي ملخص الحركة التي تمت على مخصص التدني في قيمة الموجودات المالية بالكلفة المطفأة:

٢٠١٢	٢٠١٣	
دينار	دينار	
٨٠٠,٠٠٠	١,١٠٠,٠٠٠	رصيد بداية السنة
٣٠٠,٠٠٠	٩٩,٠٠٠	الزيادة على المخصص
١,١٠٠,٠٠٠	١,١٩٩,٠٠٠	رصيد نهاية السنة

\* قامت الشركة خلال شهر تشرين الأول من العام ٢٠٠٩ بشراء ١٢٧ سند لشركة تطوير العقبة وتستحق هذه السندات بتاريخ أول تشرين الأول ٢٠١٤ بسعر فائدة ثابت للأشهر الثلاثة الأولى مقداره ٧,٧٥٪ سنوياً، وسعر فائدة متغير كل ستة أشهر للثلاثين شهراً المتبقية من عمر الإسناد وقد بلغت ٧,٨٪ للفترة من ١ نيسان ٢٠١٢ ولغاية ١ تشرين الأول ٢٠١٢ ونسبة ٧,٨٩٪ للفترة المعتادة من ١ تشرين الأول ٢٠١٢ ولغاية ١ نيسان ٢٠١٣ تدفع الفوائد على هذه السندات كل ستة أشهر وذلك بتاريخ أول نيسان وأول تشرين الأول من كل عام وإن هذه السندات مكفولة من قبل سلطة منطقة العقبة الاقتصادية الخاصة (الحكومية).

تظهر السندات المالية لشركة تطوير العقبة بالكلفة والبالغ قيمتها ١,٢٧٠,٠٠٠ دينار.

\*\* استحققت هذه السندات بتاريخ أول نيسان ٢٠١١ بسعر فائدة ثابت مقداره ١٠٪ سنوياً تدفع الفوائد على هذه السندات كل ستة أشهر بتاريخ أول تشرين الأول وأول نيسان من كل عام ابتداءً من تاريخ أول تشرين الأول ٢٠٠٨. هذا وقد وافق مجلس إدارة الشركة في جلسته رقم (٢) المنعقدة بتاريخ ٢٤ آذار ٢٠١١ على مسودة نشرة الإصدار المعدلة والتي تم إقرارها فيما بعد من قبل الهيئة العامة لمالكي الإسناد بتاريخ ٢٨ آذار ٢٠١١ والتي تتضمن تمديد تاريخ استحقاق هذه السندات لغاية أول نيسان ٢٠١٤

وتعديل سعر الفائدة لتصبح ١١٪ سنوياً، وعلى ان تدفع الفوائد على هذه السندات كل ستة أشهر بتاريخ أول تشرين الأول وأول نيسان من كل عام ابتداء من تاريخ أول تشرين الأول ٢٠١١، هذا ولم تقم الشركة بتحصيل أو إثبات أي فوائد من هذه السندات بعد ان تم تعديل نشرة اصدار السندات.

لاحقاً لقرار هيئة مالكي الإسناد في اجتماعها المنعقد بتاريخ ٢٦ تشرين الأول ٢٠١١ قام بنك الإسكان للتجارة والتمويل بصفته أمين الإصدار بالسير بالإجراءات القانونية باتجاه شركة العرب للتنمية العقارية (عرب كورب) ورفع دعوى تحت رقم ٢٠١١/٣٤٦٠ لدى محكمة بداية حقوق عمان للمطالبة بحقوق مالكي الإسناد.

تظهر السندات المالية لشركة العرب للتنمية العقارية بالكلفة مطروحاً منها التدني والبالغ رصيده ١,١٩٩,٠٠٠ دينار كما في ٣١ كانون الأول ٢٠١٣.

## (٦) نقد في الصندوق وأرصدة لدى البنوك

يتكون هذا البند مما يلي:

٢٠١٢	٢٠١٣	
دينار	دينار	
٢٣٧,٨٦٢	٩,٧٣٤	نقد في الصندوق
٢,٠٢٣,٧٩١	٤,٧٠٩,٠٣٠	حسابات جارية لدى البنوك
٢,٢٦١,٦٥٣	٤,٧١٨,٧٦٤	

## (٧) شيكات برسم التحصيل

يتكون هذا البند مما يلي:

٢٠١٢	٢٠١٣	
دينار	دينار	
٣,٦٩٥,٩٩١	٤,٤٦٨,٥٤٦	شيكات برسم التحصيل تستحق خلال ٦ أشهر
١,٤٩١,٠٢٢	١,٢٦٣,٧٤٣	شيكات برسم التحصيل تستحق من ٦ أشهر إلى سنة
٥,١٨٧,٠١٣	٥,٧٣٢,٢٨٩	

يمتد استحقاق الشيكات برسم التحصيل لغاية ٣١ كانون الأول ٢٠١٤.



## (٨) مدينون، صافي

يتكون هذا البند مما يلي:

٢٠١٢	٢٠١٣	
دينار	دينار	
٢٧,٤٧٦,٨٦٣	٣٢,٠٢٨,٧٤٦	ذمم حملة البوالص *
٧٦,٧٢٢	٧٥,٧٨٦	ذمم الوكلاء
٨٢,٥١٣	٨٤,٧٤٣	ذمم الموظفين
٢٥٠,٠١٧	١٧٦,٥٣٦	ذمم أخرى
٢٧,٨٨٦,١١٥	٣٢,٣٦٥,٨١١	
(١,٥٥٦,٣٢٢)	(٢,١٥٥,٢٨٠)	ينزل: مخصص تدني مدينون **
٢٦,٣٢٩,٧٩٣	٣٠,٢١٠,٥٣١	صافي مدينون

إن تفاصيل أعمار الذمم هي كما يلي:

المجموع	الذمم المستحقة وغير المشكوك في تحصيلها				
	١٨١ - ٣٦٠ يوم	٩١ - ١٨٠ يوم	٩٠-١ يوم	ذمم لم تستحق	
دينار	دينار	دينار	دينار	دينار	
٣,٢١٠,٥٣١	١,٦٤٧,٠١١	٢,٩٣٤,١٧٦	٣,٧٠٢,٣٢٥	٢١,٩٢٧,٠١٩	٣١ كانون الأول ٢٠١٣
٢٦,٣٢٩,٧٩٣	٥٥٧,٦٦١	٥١٠,٤٥٨	١٠,٨١٢,٥٣٨	١٤,٤٤٩,١٣٦	٣١ كانون الأول ٢٠١٢

\* تشمل ديون مبرمجة التسديد بعد ٣١ كانون الأول ٢٠١٣ مجموعها ٢١,٩٢٧,٠١٩ دينار (١٤,٤٤٩,١٣٦ دينار كما في ٣١ كانون الأول ٢٠١٢).

\*\* إن الحركة على مخصص تدني مدينون كما يلي:

٢٠١٢	٢٠١٣	
دينار	دينار	
٩٥٨,٣٤١	١,٥٥٦,٣٢٢	رصيد بداية السنة
٥٠٠,٠٠٠	٥٥٠,٠٠٠	الإضافات
٩٧,٩٨١	٤٨,٩٥٨	المحول من مخصص تدني ذمم معيدي التأمين
١,٥٥٦,٣٢٢	٢,١٥٥,٢٨٠	رصيد نهاية السنة

## (٩) ذمم معيدي التأمين المدينة

يتكون هذا البند مما يلي:

٢٠١٢	٢٠١٣	
دينار	دينار	
٨٧٨,٣٨٧	١,٣٦٤,٣٥٧	شركات التأمين المحلية
٢,٧٣٧,٤٢٨	١,٢٦٥,٩١٤	شركات إعادة التأمين الخارجية
٣,٦١٥,٨١٥	٢,٦٣٠,٢٧١	
(١٤٣,٦٧٨)	(٩٤,٧٢٠)	ينزل: مخصص تدني مدينون*
٣,٤٧٢,١٣٧	٢,٥٣٥,٥٥١	صافي ذمم معيدي التأمين

\* إن تفاصيل أعمار ذمم معيدي التأمين هي كما يلي:

المجموع	الذمم المستحقة وغير المشكوك في تحصيلها			
	١٨١ - ٣٦٠ يوم	٩١ - ١٨٠ يوم	١ - ٩٠ يوم	
دينار	دينار	دينار	دينار	
٢,٥٣٥,٥٥١	١٤٢,٥٦٤	٢٣١,٥١١	٢,١٦١,٤٧٦	٣١ كانون الأول ٢٠١٣
٣,٤٧٢,١٣٧	٤٩٠,٩٢٥	٤٣٨,٥٥٧	٢,٥٤٢,٦٥٥	٣١ كانون الأول ٢٠١٢

\*\* إن الحركة على مخصص تدني ذمم معيدي التأمين كما يلي:

٢٠١٢	٢٠١٣	
دينار	دينار	
٢٤١,٦٥٩	١٤٣,٦٧٨	رصيد بداية السنة
(٩٧,٩٨١)	(٤٨,٩٥٨)	المحول إلى مخصص تدني مدينون
١٤٣,٦٧٨	٩٤,٧٢٠	رصيد نهاية السنة



## (١٠) ضريبة الدخل

إن الحركة الحاصلة على مخصص ضريبة الدخل هي كما يلي:

٢٠١٢	٢٠١٣	
دينار	دينار	
١,٢٢٧,٣٠١	١,٠٩٨,٩٠٥	رصيد بداية السنة
(١,٥٧٥,٨١٧)	(١,٣٦٣,٧٩٩)	ضريبة الدخل المدفوعة
(٤٩,٢٧٠)	(٧٥,٩٠٨)	ضريبة دخل مدفوعة مقدماً
١,٤٩٦,٦٩١	١,٦٦٩,٧١٠	مصروف ضريبة دخل السنة
١,٠٩٨,٩٠٥	١,٣٢٨,٩٠٨	رصيد نهاية السنة

تمثل ضريبة الدخل الظاهرة في قائمة الدخل ما يلي:

٢٠١٢	٢٠١٣	
دينار	دينار	
١,٤٩٦,٦٩١	١,٦٦٩,٧١٠	ضريبة الدخل المستحقة عن أرباح السنة
(٤٠٣,٦٥٠)	(٤٦٥,٩٧٨)	موجودات ضريبية مؤجلة
-	٨٣,٨٢٠	مطلوبات ضريبية مؤجلة
١,٠٩٣,٠٤١	١,٢٨٧,٥٥٢	

ملخص تسوية الربح المحاسبي مع الربح الضريبي:

٢٠١٢	٢٠١٣	
دينار	دينار	
٤,٤٣٧,٣٨١	٥,٣٧٠,٩٥١	الربح المحاسبي
١,٨٠٧,٠٩٣	١,٩٧٦,٥٧٧	مصروفات غير مقبولة ضريبياً
(٨,٢٦٣)	(٣٩٠,٤٠٣)	أرباح غير خاضعة للضريبة
٦,٢٣٦,٢١١	٦,٩٥٧,١٢٥	الربح الضريبي
٪٢٤	٪٢٤	نسبة ضريبة الدخل الفعلية
٪٢٤	٪٢٤	نسبة ضريبة الدخل

تم إجراء تسوية نهائية مع ضريبة الدخل حتى نهاية العام ٢٠١١ والمبيعات حتى ٣١ آيار ٢٠١٢.

تم أخذ مخصص لقاء ضريبة الدخل للسنة المنتهية في ٣١ كانون الأول ٢٠١٣ وفقاً لمتطلبات قانون ضريبة الدخل الأردني النافذ وبأمر الإدارة والمستشار الضريبي للشركة فإنه لن يترتب على الشركة التزام يفوق المخصص المأخوذ كما في ٣١ كانون الأول ٢٠١٣.

وفقاً لقانون ضريبة الدخل، تم استخدام نسبة ٢٤٪ لاحتساب قيمة الضرائب كما في ٣١ كانون الأول ٢٠١٣.

### موجودات ومطلوبات ضريبية مؤجلة

إن تفاصيل هذا البند هي كما يلي:

٢٠١٢	٢٠١٣				
	الضريبة المؤجلة	الضريبة المؤجلة	الرصيد في نهاية السنة	المبالغ المضافة بالاصافي	
					أ. موجودات ضريبية مؤجلة
دينار	دينار	دينار	دينار	دينار	مخصص تدني مدينون ومعيدي التأمين
٤٠٨,٠٠٠	٥٤٠,٠٠٠	٢,٢٥٠,٠٠٠	٥٥٠,٠٠٠	١,٧٠٠,٠٠٠	
٢٦٤,٠٠٠	٢٨٧,٧٦٠	١,١٩٩,٠٠٠	٩٩,٠٠٠	١,١٠٠,٠٠٠	خسارة تدني موجودات
٥٢٨,٤٧٦	٨٠,٤٢٢	٣,٣٣٩,٢٦٠	١,١٣٧,٢٨٢	٢,٢٠١,٩٧٨	مخصص ادعاءات غير مبلغة تحت التسوية، بالاصافي
١٦٠,٢٦٢	١٩٧,٥٣٤	٨٢٣,٠٥٩	١٥٥,٣٠٢	٦٦٧,٧٥٧	مخصص تعويض نهاية الخدمة
١,٣٦٠,٧٣٨	١,٨٢٦,٧١٦	٧,٦١١,٣١٩	١,٩٤١,٥٨٤	٥,٦٦٩,٧٣٥	
					ب. مطلوبات ضريبية مؤجلة
-	٨٣,٨٢٠	٣٤٩,٢٥٢	٣٤٩,٢٥٢	-	أرباح غير متحققة - محفظة الموجودات المالية بالقيمة العادلة من خلال قائمة الدخل
-	٨٣,٨٢٠	٣٤٩,٢٥٢	٣٤٩,٢٥٢	-	

إن الحركة على حساب المطلوبات والموجودات الضريبية المؤجلة كما يلي:

الموجودات		المطلوبات		
٢٠١٢	٢٠١٣	٢٠١٢	٢٠١٣	
دينار	دينار	دينار	دينار	
٩٥٧,٠٨٨	١,٣٦٠,٧٣٨	-	-	الرصيد في بداية السنة
٤٠٣,٦٥٠	٤٦٥,٩٧٨	-	٨٣,٨٢٠	المضاف بالاصافي
١,٣٦٠,٧٣٨	١,٨٢٦,٧١٦	-	٨٣,٨٢٠	الرصيد في نهاية السنة





## (II) ممتلكات ومعدات، صافي

يتكون هذا البند مما يلي:

٢٠١٣							
المجموع	وسائط النقل	أجهزة ومعدات واثاث	ديكورات	أجهزة الحاسب الالى	مباني	أراضي	
دينار	دينار	دينار	دينار	دينار	دينار	دينار	
<b>الكلفة:</b>							
٦,٩٠٥,٣٧	٢٧٦,٠٠٠	١,١٠٥,٠٤٢	٨٥٩,٥٩٤	٥٤٤,٤٠١	٢,٥٧٥,٠٠٠	١,٥٤٥,٠٠٠	الرصيد في بداية السنة
٣١٤,٨٢٣	١٥٩,٣٠٠	٣٠,٢٩٢	٦٦٠	١٢٤,٥٧١	-	-	إضافات
١٠٥,٦٧٤	٥٤,٣٠٠	٣٤,٣٨٤	-	١٦,٩٩٠	-	-	استيعادات
٧,١١٤,١٨٦	٣٨١,٠٠٠	١,١٠٠,٩٥٠	٨٦٠,٢٥٤	٦٥١,٩٨٢	٢,٥٧٥,٠٠٠	١,٥٤٥,٠٠٠	الرصيد في نهاية السنة
<b>الاستهلاك المتراكم:</b>							
١,١٥٤,٧١١	٨٦,٧١٢	٣٥٨,٦٩٢	٢٦٥,٤٠٠	٣٢٣,٧٤٠	١٢٠,١٦٧	-	استهلاك متراكم في بداية السنة
٤٩٤,٦١٩	٥٣,٧٩٠	١٣٤,٥٠٥	١٦٤,٧٥١	٩٠,٠٧٣	٥١,٥٠٠	-	استهلاك السنة
٦٩,٧٣٠	٣٥,٩١٥	١٧,٣٠١	-	١٦,٥١٤	-	-	استيعادات
١,٥٧٩,٦٠٠	١٠٤,٥٨٧	٤٧٥,٨٩٦	٤٣٠,١٥١	٣٩٧,٢٩٩	١٧١,٦٦٧	-	استهلاك متراكم في نهاية السنة
٥,٥٣٤,٥٨٦	٢٧٦,٤١٣	٦٢٥,٠٥٤	٤٣٠,١٠٣	٢٥٤,٦٨٣	٢,٤٠٣,٣٣٣	١,٥٤٥,٠٠٠	<b>صافي الممتلكات والمعدات في نهاية السنة</b>
٢٠١٢							
<b>الكلفة:</b>							
٦,٠١٨,٦١٥	٢١٦,٣٥٠	٩٥٩,٣٣٠	٧٣٢,٦٧٧	٤٩٠,٢٥٨	٢,٥٧٥,٠٠٠	١,٥٤٥,٠٠٠	الرصيد في بداية السنة
٤٧٩,٣٧٧	١٢٨,٥٠٠	١٧٤,٨١٧	١٢١,٩١٧	٥٤,١٤٣	-	-	إضافات
٥,٠٠٠	-	-	٥,٠٠٠	-	-	-	المحول من دفعات على حساب شراء ممتلكات ومعدات
(٩٧,٩٥٥)	(٦٨,٨٥٠)	(٢٩,١٠٥)	-	-	-	-	استيعادات
٦,٩٠٥,٣٧	٢٧٦,٠٠٠	١,١٠٥,٠٤٢	٨٥٩,٥٩٤	٥٤٤,٤٠١	٢,٥٧٥,٠٠٠	١,٥٤٥,٠٠٠	الرصيد في نهاية السنة
<b>الاستهلاك المتراكم:</b>							
٧٥١,٢٨٦	٧٥,٥٥٨	٢٥٦,٤٢١	١١٠,٨٩٠	٢٣٩,٧٥٠	٦٨,٦٦٧	-	استهلاك متراكم في بداية السنة
٤٥٥,٠٥٤	٣٧,٦٨٥	١٢٧,٨٨٩	١٥٤,٥١٠	٨٣,٩٩٠	٥١,٥٠٠	-	استهلاك السنة
(٥١,٦٢٩)	(٢٦,١١٠)	(٢٥,٦١٨)	-	-	-	-	استيعادات
١,١٥٤,٧١١	٨٦,٧١٢	٣٥٨,٦٩٢	٢٦٥,٤٠٠	٣٢٣,٧٤٠	١٢٠,١٦٧	-	استهلاك متراكم في نهاية السنة
٥,٧٥٠,٣٢٦	١٨٩,٢٨٨	٧٤٦,٣٥٠	٥٩٤,١٩٤	٢٢٠,٦٦١	٢,٤٥٤,٨٣٣	١,٥٤٥,٠٠٠	<b>صافي الممتلكات والمعدات في نهاية السنة</b>

تتضمن الممتلكات بنود مستهلكة بالكامل بمبلغ ٥٧٢,٧٢٠ دينار كما في ٣١ كانون الأول ٢٠١٣ مقابل مبلغ ٥٧٨,٨١٠ دينار كما في ٣١ كانون الأول ٢٠١٢ وما زالت مستخدمه حتى تاريخه.

## (١٢) موجودات غير ملموسة

٢٠١٢	٢٠١٣	
دينار	دينار	
٥٣,٤٧٥	٧٢,٣٥٣	الرصيد في بداية السنة
٤١,٧٠٨	٧٢,٥٩٥	إضافات
(٢٢,٨٣٠)	(٣١,٤٠٧)	الإطفاءات
-	٣٤٦,٥٠٠	دفعات على شراء موجودات غير ملموسة
٧٢,٣٥٣	٤٦٠,٠٤١	الرصيد في نهاية السنة

## (١٣) موجودات أخرى

إن تفاصيل هذا البند هي كما يلي:

٢٠١٢	٢٠١٣	
دينار	دينار	
١٩٥,٥٣٧	٢٥٩,٤٠٥	إيرادات مستحقة غير مقبوضة
٨٨,٩٦٢	٨٠,٧٩٩	مصاريف مدفوعة مقدماً
٢٣٦,٩٧٢	٢٧٢,٩٤٤	تأمينات قابلة للاسترداد
٢١,٢٧٠	٣٥,٠٤٣	علاجات ومستلزمات طبية للادعاءات
٥٤٢,٧٤١	٦٤٨,١٩١	

## (١٤) دائنون

يتكون هذا البند مما يلي:

٢٠١٢	٢٠١٣	
دينار	دينار	
٤٩٧,٠٣٢	٥٢٠,٥١٠	ذمم الوكلاء
٥,٩٥٢	١٢,٩٧٢	ذمم موظفين
٤٠٢,٥٦٧	٥٤٣,٤٤٥	ذمم كراجات وقطع سيارات
٩٧٨,٥٤٢	٣,١٩٧,٩٦٨	ذمم الشبكة الطبية
٩٦١,٣٧١	١,٧٣٤,٠٥٨	ذمم تجارية وشركات
٤٥,٦٧٤	٤٤,١٠٠	ذمم أخرى
٢,٨٩١,١٣٨	٦,٠٥٣,٠٥٣	



## (١٥) ذمم معيدي التأمين الدائنة

يتكون هذا البند مما يلي:

٢٠١٢	٢٠١٣	
دينار	دينار	
١٢٢,٥٣٩	١٦٤,٩٠٠	شركات التأمين المحلية
١١,٠٧١,٧٢٩	١٣,١٩٦,٥٦٦	شركات إعادة التأمين الخارجية
١١,١٩٤,٢٦٨	١٣,٣٦١,٤٦٦	

## (١٦) مخصصات مختلفة

يتكون هذا البند مما يلي:

٢٠١٢	٢٠١٣	
دينار	دينار	
٦٦٧,٧٥٧	٨٢٣,٠٥٩	مخصص تعويض نهاية الخدمة
٦٦٧,٧٥٧	٨٢٣,٠٥٩	

الجدول التالي يبين الحركة على المخصصات المختلفة:

رصيد نهاية السنة	المستخدم خلال السنة	المكون خلال السنة	رصيد بداية السنة	
دينار	دينار	دينار	دينار	
٨٢٣,٠٥٩	-	١٥٥,٣٠٢	٦٦٧,٧٥٧	مخصص تعويض نهاية الخدمة
٨٢٣,٠٥٩	-	١٥٥,٣٠٢	٦٦٧,٧٥٧	المجموع

## (١٧) مطلوبات أخرى

يتكون هذا البند مما يلي:

٢٠١٢	٢٠١٣	
دينار	دينار	
٣٥,٠٠٠	٣٥,٠٠٠	مكافآت أعضاء مجلس الإدارة
٢٤,١٤٧	٢٤,٢١١	أمانات مساهمين رديات اکتتاب
٦,٦٨١	١٢٥,٦٧٨	الطوابع
١٢١,٩١٩	٤٥٥,٧٥٠	أمانات الضريبة العامة على المبيعات
٢١,٤٣٢	٣٣,٤١٩	أخرى
٢٦٣,١٧٩	٦٧٤,٠٥٨	المجموع

## (١٨) رأس المال المصرح به والمدفوع

يبلغ رأس المال المصرح به والمدفوع ٢٠,٣٥,٧٥٠ دينار موزعاً على ٢٠,٣٥,٧٥٠ سهم قيمة السهم الواحد الإسمية دينار واحد كما في ٣١ كانون الأول ٢٠١٣، مقابل ١٨,٧٢٥,٠٠٠ دينار موزعة على ١٨,٧٢٥,٠٠٠ سهم قيمة السهم الواحد الإسمية دينار واحد كما في ٣١ كانون الأول ٢٠١٢.

بموجب قرار الهيئة العامة غير العادية المنعقدة بتاريخ ٢٧ آذار ٢٠١٣ وقرار مجلس مفوض هيئة الأوراق المالية رقم ٢٠١٣/١٩٥ المتخذ في جلستة المنعقدة بتاريخ ٢٨ أيار ٢٠١٣ تمت الموافقة على زيادة رأس مال الشركة بمبلغ ١,٣١٠,٧٥٠ دينار من الأرباح المدورة وذلك بتوزيع أسهم مجانية بنسبة ٧٪ من رأس المال ليصبح رأس المال المصرح به والمدفوع ٢٠,٣٥,٧٥٠ دينار.

### أرباح مقترح توزيعها على المساهمين

أوصى مجلس الإدارة باجتماعه المنعقد بتاريخ ٢٧ كانون الثاني ٢٠١٤ إلى الهيئة العامة للمساهمين بالموافقة على توزيع ٧٪ من رأس مال الشركة كأرباح نقدية على المساهمين أي ما يعادل ١,٤٠٢,٥٠٢ دينار أردني بالإضافة إلى توزيع أسهم مجانية بنسبة ٧٪ من رأس المال المصرح به والمدفوع أي ما يعادل ١,٤٠٢,٥٠٢ دينار أردني.

## (١٩) الاحتياطات القانونية

### الاحتياطي الإجباري

تمثل المبالغ المتجمعة في هذا الحساب ما تم تحويله من صافي الأرباح السنوية قبل ضريبة الدخل بنسبة ١٠٪ خلال السنة والسنوات السابقة وهو غير قابل للتوزيع على المساهمين.

## (٢٠) الأرباح المدورة

يتكون هذا البند مما يلي:

٢٠١٢	٢٠١٣	
دينار	دينار	
٣,٢٧٢,٠٢٣	٤,٠٦٩,١٢٥	الرصيد في بداية السنة
(١,٢٢٥,٠٠٠)	(١,٣١٠,٧٥٠)	أرباح مرسمة (إيضاح ١٨)
٣,٣٤٤,٣٤٠	٤,٠٨٣,٣٩٩	ربح السنة
<b>ينزل:</b>		
٨٧٥,٠٠٠	١,٣١٠,٧٥٠	توزيعات أرباح
٤٤٧,٢٣٨	٥٤٠,٥٩٥	المقطع للاحتياطات
٤,٠٦٩,١٢٥	٤,٩٩٠,٤٢٩	الرصيد في نهاية السنة



## (٢١) فوائد دائنة

يتكون هذا البند مما يلي:

٢٠١٢	٢٠١٣	
دينار	دينار	
١,٠٠٩,٤٨١	١,٥٨١,١٩٨	فوائد بنكية مكتسبة على الودائع لدى البنوك
٩٩,٤٦١	١٠٥,٩٥٥	فوائد موجودات مالية بالكلفة المطفأة
<b>١,١٠٨,٩٤٢</b>	<b>١,٦٨٦,٢٩٣</b>	<b>المجموع</b>
-	-	المبلغ المحول لحساب الاكتتابات
١,١٠٨,٩٤٢	١,٦٨٦,٢٩٣	المبلغ المحول لقائمة الدخل

## (٢٢) صافي أرباح (خسائر) الموجودات المالية والاستثمارات

يتكون هذا البند مما يلي:

٢٠١٢	٢٠١٣	
دينار	دينار	
١١,٠١٩	٥٤,٨٦٨	عوائد التوزيعات النقدية (موجودات مالية بالقيمة العادلة من خلال قائمة الدخل)
(٩٠,٢٢١)	٣٤٩,٢٥٢	صافي التغيير في القيمة العادلة لموجودات مالية بالقيمة العادلة من خلال قائمة الدخل (أسهم)
(٧٩,٢٠٢)	٤٠٤,١٢٠	المبلغ المحول لقائمة الدخل
-	-	المبلغ المحول لحسابات الاكتتاب
<b>(٧٩,٢٠٢)</b>	<b>٤٠٤,١٢٠</b>	

## (٢٣) نفقات الموظفين

يتكون هذا البند مما يلي:

٢٠١٢	٢٠١٣	
دينار	دينار	
٤,٢٤٩,١٢٢	٤,٦١٥,٣٨٥	الرواتب والمكافآت
١٣٨,١٥	١٥٥,٣٠٢	تعويض نهاية الخدمة
٣٩٧,٣١٥	٤٢٣,٨٠٨	حصة الشركة من الضمان الاجتماعي
١٥٩,١٥٢	٢٣١,٥٠٨	مصاريف طبية
١٦٨,٥٣٥	١٥٢,٤٤٢	سفر وتنقلات
١٨,١٠٤	١٥,٤٢٤	تدريب وتطوير موظفين
<b>٥,١٣٠,٢٤٣</b>	<b>٥,٥٩٣,٨٦٩</b>	<b>المجموع</b>
٤,١٠٤,١٩٥	٤,٤٧٥,٠٩٥	نفقات الموظفين الموزعة على حسابات الاكتتابات
١,٠٢٦,٠٤٨	١,١١٨,٧٧٤	نفقات الموظفين غير الموزعة على حسابات الاكتتابات

## مصاريف إدارية وعمومية (٢٤)

يتكون هذا البند مما يلي:

٢٠١٢	٢٠١٣	
دينار	دينار	
١٨٦,٦٨٥	١٧١,٣٦٨	إيجارات
٤٦٥,٧٤١	٥٥٦,٨٩٢	فرطاسية ومطبوعات
٢٥٧,٠٠٦	٣٩٦,٨١٠	دعاية وإعلان
٥٥,٤٠٣	٦٤,٣٥٣	رسوم وفوائد بنكية
١١٧,٣٦٠	١٠٢,٧١٩	مياه وكهرباء وتدفئة
١٢٩,٢٤٢	١٢٧,٩١٧	صيانة
٢٢٢,٣٠٢	٢٦٨,٥٢٤	بريد واتصالات وطوابع
٧٠,٦١٨	٦٥,٨٤٦	مصاريف إدارة بنائية الشركة
٨٠,٦٠٠	٨١,٧٩٥	ضيافة
١٠٩,٢٢٥	١٢٦,٥١١	مصاريف وأتعاب محاماة
٢٨,٦٣٩	٢٥,٥٤٦	اشتراكات
٩٥,٥١٣	١٣٥,١٠١	مصاريف عطاءات
٥٨٦,٤٦١	٦٤٥,٣٧٤	رسوم هيئة التأمين
٦٢,٤٤٧	٧٤,٥٥٧	رسوم حكومية ورسوم أخرى
٦,٣٥٠	٥,٩٥٠	تبرعات
٣٢,٠٩٩	٣٤,٥٦٨	مصاريف تأمين
٢٩,٣٣٣	٣٥,٩٦٦	مصاريف نظافة
١٧,٥٠٠	٢١,٢٠٠	أتعاب مهنية
٤٢,٠٠٠	٤٢,٠٠٠	تنقلات أعضاء مجلس الإدارة
٤٦,٨٢٠	٤٩,٢٤٤	مصاريف سيارات الشركة
٧٨,٢٦٣	٨٤,٤٠٩	جباية وتحصيل
٤٢,٢١١	٥٩,٠٠١	أتعاب واستشارات فنية
٤,٠٠٠	٢,٧٥٠	مصاريف بطاقة برتقالية
٥,٦٠٠	٤,٦٠٠	أتعاب لجنة أعضاء مجلس الإدارة
١٦٠,٦١٥	١٦٨,١٤٧	مصاريف أخرى
٢,٩٣١,٧١٨	٣,٣٥١,١٤٨	<b>المجموع</b>
٢,٣٤٥,٣٧٤	٢,٦٨٠,٩١٩	المصاريف الإدارية والعمومية الموزعة على حسابات الاكتتابات
٥٨٦,٣٤٤	٦٧٠,٢٢٩	المصاريف الإدارية غير الموزعة على حسابات الاكتتابات



## (٢٥) مصاريف أخرى

إن تفاصيل هذا البند هي كما يلي:

٢٠١٢	٢٠١٣	
دينار	دينار	
٣٥,٠٠٠	٣٥,٠٠٠	مكافأة أعضاء مجلس الإدارة

## (٢٦) حصة السهم من ربح السنة

يتم احتساب الربح للسهم الواحد بقسمة الربح للسنة على المعدل المرجح لعدد الأسهم خلال السنة وبيانه كما يلي:

٢٠١٢	٢٠١٣	
دينار	دينار	
٣,٣٤٤,٣٤٠	٤,٠٨٣,٣٩٩	ربح السنة (دينار)
٢٠,٣٥,٧٥٠	٢٠,٣٥,٧٥٠	المتوسط المرجح لعدد الأسهم (سهم) *
فلس/دينار	فلس/دينار	
٠,١٦٧	٠,٢٠٤	حصة السهم الأساسية والمخفضة من ربح السنة

\* تم تعديل المتوسط المرجح لعدد الأسهم للعام ٢٠١٢ بالأسهم المجانية الموزعة خلال العام ٢٠١٣ تماشياً مع متطلبات معايير التقارير المالية الدولية.

## (٢٧) النقد وما في حكمه

يتكون النقد وما في حكمه الظاهر في قائمة التدفقات النقدية من المبالغ المبينة في قائمة المركز المالي وذلك كما يلي:

٢٠١٢	٢٠١٣	
دينار	دينار	
٢,٢٦١,٦٥٣	٤,٧١٨,٧٦٤	نقد في الصندوق وأرصدة لدى البنوك
٢٤,٣٦٩,٤٨٥	٢٧,٥١٧,٥١٣	يضاف: ودائع لدى البنوك تستحق خلال فترة ثلاثة أشهر
٢٢٥,٠٠٠	٢٢٥,٠٠٠	ينزل: ودائع مرهونة لأمر مدير عام هيئة التأمين (إيضاح ٣)
٢٦,٤٠٦,١٣٨	٣٢,٤٦١,٢٧٧	صافي النقد وما في حكمه

## (٢٨) المعاملات مع جهات ذات علاقة

قامت الشركة بالدخول في مُعاملات مع كبار المساهمين وأعضاء مجلس الإدارة والإدارة العليا ضمن النشاطات التجارية الاعتيادية للشركة، وباستخدام أقساط التأمين والعمولات التجارية، وإن جميع ذمم الأطراف ذات العلاقة تعتبر عاملة ولم تؤخذ لها أي مخصصات كما في ٣١ كانون الأول ٢٠١٣.

فيما يلي ملخص الأرصدة والمعاملات مع الأطراف ذات علاقة خلال السنة:

٢٠١٢	٢٠١٣				
	المجموع	الإدارة التنفيذية العليا	شركة أسكنديا	البنك الأردني الكويتي (عضو مجلس إدارة لغاية ٢٠١٣/٤/١٨)	
دينار	دينار	دينار	دينار	دينار	
					<b>بنود داخل المركز المالي:</b>
					ودائع لأجل
٥,٩٨٩,٧٠٦	٤,١٨٣,٩٣٠	-	-	٤,١٨٣,٩٣٠	
١,٢٨١,٢٤٨	٢,٣٧٤,١٠٠			٢,٣٧٤,١٠٠	حساب جاري مدين-رصيد دائن (السقف ١٠٠,٠٠٠)
٦٨٨,٨٥٢	٢,٢٤٢,٣٣١			٢,٢٤٢,٣٣١	ودائع تحت الطلب
٢٢٠,٧٠٨	٢٥٦,٦٤٦			٢٥٦,٦٤٦	تأمين كفالات
٤٠,٦٦٤	٣٩,٢١١	١٧,٧٦٩	٢,٢٧٢	١٩,١٧٠	ذمم مدينة
-	٣٤٦,٥٠٠		٣٤٦,٥٠٠	-	دفعات على حساب شركاء أصول غير ملموسة
					<b>بنود خارج المركز المالي:</b>
					كفالات
٢,٢٠٧,٠٨٠	٢,٥٦٦,٤٦٠			٢,٥٦٦,٤٦٠	
					<b>عناصر قائمة الدخل الشامل:</b>
					فوائد بنكية دائنة
٢٢٤,٩٥٠	٢٤١,٤٠٢			٢٤١,٤٠٢	
١,٠٧٨,٦٣١	١,٢٧٠,٠٤٦	٥,٩١٤	٦٠,٣٦	١,٢٠٤,٩٦٦	أقساط تأمين
٥١,٧٥٤	٨٣,١٤٢			٨٣,١٤٢	مصاريق وفوائد بنكية مدينة
٧٤٣,٨٦٢	٨٣٨,٣٤٢	٨٣٨,٣٤٢		-	رواتب
٢٤٦,٥٤٦	٢٩٠,٠٥٩	٢٩٠,٠٥٩		-	مكافآت
٤٢,٠٠٠	٤٢,٠٠٠			-	بدل تنقلات أعضاء مجلس الإدارة
٣٥,٠٠٠	٣٥,٠٠٠			-	بدل مكافآت أعضاء مجلس الإدارة

لقد تم خلال العام ٢٠١١ الاتفاق مع شركة الخليج للتأمين (مساهم رئيسي وعضو مجلس إدارة) على أن يتم تسوية حسابات معيدي التأمين الاتفاقي من خلال شركة الخليج، حيث بلغ رصيد الشركة الدائن من نهاية عام ٢٠١٣ مبلغ ١٦٣,٨٦١ دينار أردني لصالح معيدي التأمين.

تم التعامل مع معيد التأمين Odyssey Re عن إتفاقية التأمين الطبي للعام ٢٠١٣ حيث بلغ رصيد المعيد الدائن من نهاية عام ٢٠١٣ مبلغ ٩٥٧ دينار





فيما يلي ملخص لمنافع (رواتب ومكافآت ومنافع أخرى) الإدارة التنفيذية العليا للشركة:

٢٠١٢	٢٠١٣	
دينار	دينار	
٩٩,٤٠٨	١,١٢٨,٤٠١	رواتب ومكافآت
٩٩,٤٠٨	١,١٢٨,٤٠١	

### (٢٩) القيمة العادلة للموجودات والمطلوبات المالية التي لا تظهر بالقيمة العادلة بالقوائم المالية

لا يوجد فروقات جوهرية بين القيمة الدفترية والقيمة العادلة للموجودات والمطلوبات المالية كما في نهاية العام ٢٠١٣ و ٢٠١٢.

### (٣٠) إدارة المخاطر

#### أولاً: الإفصاحات الوصفية:

إن إدارة المخاطر هي عملية قياس وتقييم للمخاطر وتطوير الإستراتيجيات لإدارتها. حيث تتضمن هذه الإستراتيجيات نقل المخاطر إلى جهة أخرى وتجنبها وتقليل أثارها السلبية على الشركة بالإضافة إلى قبول بعض أو كل تبعاتها. إن إدارة المخاطر تنقسم إلى أربعة اقسام:

**أولاً:** المخاطر المادية ومن الأمثلة على هذا النوع من المخاطر (الكوارث الطبيعية والحرائق، الحوادث وغيرها من المخاطر الخارجية التي ليس لها علاقة بأعمال الشركة).

**ثانياً:** المخاطر القانونية وهي المخاطر الناتجة عن الدعاوى القضائية أو أي مخاطر ناتجة عن القوانين والتشريعات الصادرة عن هيئة التأمين وعدم الإلتزام بها.

**ثالثاً:** المخاطر الناتجة عن أسباب مالية ومن الأمثلة عليها (أسعار الفائدة، مخاطر الإئتمان، مخاطر أسعار العملات الأجنبية ومخاطر السوق).

**رابعاً:** المخاطر غير الملموسة والتي يصعب التعرف عليها ومثال على ذلك مخاطر المعرفة لدى الموظفين والتي تحدث عند تطبيق معرفة ناقصة. وكذلك مخاطر العلاقات وتحدث عند وجود تعاون غير فعال مع العملاء. هذه المخاطر جميعها تقلل بشكل مباشر إنتاجية الموظف في المعرفة وتقلل فعالية الإنفاق والربح والخدمة والنوعية والسمعة ونوعية المكاسب.

إن إدارة المخاطر المتبعة لدى الشركة تعتمد على إعطاء الأولويات، بحيث أن المخاطر ذات الخسائر الكبيرة واحتمالية حدوثها عالية تعالج أولاً بينما المخاطر ذات الخسائر الأقل واحتمالية حدوث أقل تعالج فيما بعد.

#### سياسة إدارة المخاطر

#### أولاً: التخطيط والتحضير

لقد تم وضع خطة نطاق العمل وأسس اعتماد وتقييم المخاطر في الشركة من خلال استحداث دائرة الجودة والتطوير المؤسسي التي تراقب هذا الأداء.

**ثانياً: تحديد المخاطر**

تتمثل مخاطر أي عقد تأمين في إمكانية وقوع الحدث المؤمن عليه. لذلك يجب التعرف على هذه الحوادث من مصدرها فعندما يتم التعرف على الحدث أو مصدرها فإن الحوادث التي تنتج عن هذا المصدر قد تقود إلى مخاطر جديدة يمكن معالجتها قبل حدوثها. هنالك طرق عديدة لتحديد المخاطر ومنها التحديد بناءً على الأهداف حيث أن كل قسم من أقسام الشركة لديه أهداف معينة يسعى إلى الوصول إليها ففي حالة وجود أي حدث يحد من الوصول إلى هذه الأهداف يعتبر خطراً. على هذا الأساس يتم دراسة هذا الخطر ومتابعته. كما أن هنالك نوع لتحديد الخطر يتم فيه التحديد بناءً على التصنيف وما هو إلا عبارة عن تصنيف شامل لجميع المصادر المحتملة للمخاطر. وهنالك نوع آخر لتحديد المخاطر وهو النظر إلى المخاطر الشائعة وخصوصاً للشركات المشابهة.

**ثالثاً: كيفية التعامل مع المخاطر**

تقوم الشركة بالتعامل مع المخاطر المحتملة بالطرق التالية:

- النقل: وهو عملية تحميل جهة أخرى للخطر وذلك عن طريق العقود أو الوقاية المالية.
- التجنب: وهو عملية فعالة لتفادي الخطر وذلك بتجنب الأعمال التي قد تؤدي إلى حدوث الخطر. عملية التجنب هي خير وقاية من الخطر ولكن هذه العملية قد تؤدي إلى حرمان الشركة من ممارسة بعض الأعمال التي قد تكون مربحة للشركة.
- التقليل: هي عملية لتقليل الخسارة الناتجة عن حدوث الخطر.
- القبول: يجب أن يكون هنالك سياسة لقبول المخاطر التي لا يمكن تفاديها. حيث أن أساس القبول للمخاطر الصغيرة يعتبر إستراتيجية فعالة.

**رابعاً: الخطة**

كما تم وضع خطة للتعامل مع المخاطر واضحة وسهلة التطبيق، من خلال سياسة التسعير التي تعتمد على الإحصائيات التاريخية لتفادي حصول خسائر في أي فرع من فروع التأمين بحيث يفي القسط بتغطية المخاطر التراكمية المحتملة.

**خامساً: التنفيذ**

تقوم الدوائر الفنية بالشركة بتنفيذ الخطة، بحيث يتم التخفيف من آثار المخاطر، كما يتم تجنب كافة المخاطر التي يمكن تجنبها.

**سادساً: مراجعة الخطة وتقييمها**

تقوم دائرة المخاطر بمواكبة التطور الحاصل في الشركة، بحيث تعمل على تطوير وتحديث الخطة المعمول بها بشكل دائم ومستمر.

**الترتيبات المتبعة لإدارة المخاطر****المحددات**

يتم إعطاء أولوية قصوى لدائرة المخاطر مما يؤثر على إنتاجية الشركة ومدى ربحيتها، لذا تكون مهمة دائرة المخاطر التمييز بين الخطر الفعلي والشك. وتعطي الأولويات للمخاطر ذات الخسائر الكبيرة وإحتمالية حدوثها كبيرة ليتسنى تفاديها.

**مسؤوليات إدارة المخاطر**

- تحديث قاعدة بيانات المخاطرة بشكل دائم ومستمر.
- التنبؤ بأي خطر محتمل.



- التعاون مع الإدارة التنفيذية لمعالجة المخاطر والتقليل من الخطورة.
- إعداد الخطط والتقارير عن المخاطر بشكل مستمر، وذلك بهدف تفادي الخطر المحتمل أو التقليل من إمكانية حدوثه.

### إستراتيجية التعامل مع المخاطر

- تحديد أهداف الشركة.
- توضيح الإستراتيجيات لأهداف الشركة.
- تمييز الخطر.
- تقدير الخطر.
- إيجاد الطرق لمعالجة الخطر وتفاديه.

### ثانياً: الإفصاحات الكمية:

#### أ. مخاطر التأمين

##### ١. مخاطر التأمين

تتمثل مخاطر أي عقد تأمين في إمكانية وقوع الحدث المؤمن عليه وعدم التأكد من مبلغ الإيداع المتعلق بذلك الحدث وذلك نظراً لطبيعة عقد التأمين حيث المخاطر متقلبة وغير متوقعة بالنسبة لعقود التأمين المتعلقة بفئة تأمينية، حيث يمكن تطبيق نظرية الاحتمالات للتسعير والإحتياطي، فإن المخاطر الأساسية التي تواجه الشركة هي إن الإيداعات المتكبدة والدفوعات المتعلقة بها قد تزيد عن القيمة الدفترية للإلتزامات التأمين. هذا قد يحدث إذا كانت إمكانية وخطورة الإيداعات أكبر من المتوقع، لأن أحداث التأمين غير ثابتة وتختلف من سنة لأخرى فإن التقديرات قد تختلف عن الإحصائيات المتعلقة بها.

أظهرت الدراسات إنه كلما كانت عقود التأمين متشابهة كلما قاربت التوقعات معدل الخسارة الفعلية. كما إن وجود تنوع في مخاطر التأمين التي يتم تغطيتها يؤدي إلى إنخفاض احتمالات الخسارة الكلية للتأمين.

تمارس الشركة أعمال التأمين الطبي، التأمين البحري، تأمين الطيران، تأمين الحريق والأضرار الأخرى للممتلكات، تأمين المركبات، تأمين الحوادث، تأمين المسؤولية وتأمين المساعدة من خلال فرعها الرئيسي الواقع في منطقة جبل عمان بمدينة عمان وفروعها في منطقة الصويفية وتلاع العلي والعبدلي في مدينة عمان وفرع العقبة في مدينة العقبة وفرع أربد في مدينة أربد.

تقوم الشركة من خلال كادرها من موظفين مهنيين وإداريين بالعمل على تقديم أفضل خدمة لعملائها، حيث تم وضع خطة لحمايتها من المخاطر المحتملة سواء كانت طبيعية أو غير طبيعية، وهذا يستلزم توفير المخصصات اللازمة وكذلك توفير الأجهزة الفنية اللازمة المتمكنة من الحفاظ على استمرارية الشركة وديمومتها، ومن هنا جاءت الحاجة الماسة لوضع الإستراتيجية لإدارة المخاطر.

#### الخطوات المتبعة في تحديد الإفتراضات

حيث تعتمد هذه الخطوات على البيانات الداخلية المستمدة من تقارير المطالبات ربع السنوية وكذلك فرز عقود التأمين المنفذة كما في تاريخ قائمة المركز المالي وذلك بهدف إستخلاص عقود التأمين القائمة. يتم الإعتماد في إختيار النتائج المعمول بها لحوادث السنة لكل نوع من أنواع التأمين على تقييم الآلية التي تعتبر الأنسب لملاحظة التطور التاريخي.

## ٢. تطور الإذعاءات

تظهر الجداول أدناه الإذعاءات الفعلية (بناء على تقديرات الإدارة في نهاية السنة) مقارنة بالتوقعات للسنوات الأربع الماضية على أساس السنة التي تم الإبلاغ بها عن المطالبة لتأمينات السيارات وعلى أساس السنة التي تم بها اكتتاب التأمين للتأمينات العامة الأخرى، كما يلي:

## الإجمالي - تأمينات المركبات:

السنة التي وقع بها الحادث	٢٠٠٩ وما قبلها	٢٠١٠	٢٠١١	٢٠١٢	٢٠١٣	المجموع
	دينار	دينار	دينار	دينار	دينار	دينار
كما في نهاية السنة	٥,٥٤٣,٢٣٩	٤,٥١٣,٩٩٦	٥,١٩٣,٥٢٩	٦,٦٧٠,٠٩٩	٧,١٠٧,٨٦٩	
بعد سنة	٥,٤١٩,٤٨١	٣,٢٧٠,٠٩٨	٣,٨٦٢,٥٠٠	٥,٣٦٢,١٤٥	-	
بعد سنتين	٥,٠٤٤,٦٥٢	٢,٣٢٠,٩٩٥	٣,١٧٩,٤٥٧	-	-	
بعد ثلاث سنوات	٤,٦٧٣,٩٣١	١,٣١٢,٧٤٢	-	-	-	
بعد أربع سنوات	٢,٤٧٠,٢٣٩	-	-	-	-	
التقديرات الحالية للإذعاءات المتراكمة	٢,٤٧٠,٢٣٩	١,٣١٢,٧٤٢	٣,١٧٩,٤٥٧	٥,٣٦٢,١٤٥	٧,١٠٧,٨٦٩	١٩,٤٣٢,٤٥٢
الدفعات المتراكمة	١,٢١١,٧٤٤	٩٠٤,٤٠٠	٢,٢١٣,٦٧٨	٢,٨٢٨,٠٩٢	٢,١٣٩,٢٢٣	٩,٢٩٧,١٣٧
الإلتزام كما ظهر في قائمة المركز المالي:	١,٢٥٨,٤٩٥	٤٠٨,٣٤٢	٩٦٥,٧٧٩	٢,٥٣٤,٠٥٣	٤,٩٦٨,٦٤٦	١٠,١٣٥,٣١٥
إذعاءات مبلغة	١,٢٥٨,٤٩٥	٤٠٨,٣٤٢	٩٦٥,٧٧٩	٢,٥٣٤,٠٥٣	٣,٣٦٨,٦٤٦	٨,٥٣٥,٣١٥
إذعاءات غير مبلغة	-	-	-	-	١,٦٠٠,٠٠٠	١,٦٠٠,٠٠٠
الفائض (العجز) في التقدير الأولي للمخصص	٣,٠٧٣,٠٠٠	٣,٢٠١,٢٥٤	٢,٠٤٠,٧٢٢	١,٣٠٧,٩٥٤	-	٩,٥٩٦,٢٨٠

## الإجمالي - التأمين البحري والنقل

السنة التي وقع بها الحادث	٢٠٠٩ وما قبلها	٢٠١٠	٢٠١١	٢٠١٢	٢٠١٣	المجموع
	دينار	دينار	دينار	دينار	دينار	دينار
كما في نهاية السنة	٩١٤,٠٠٧	٤٥,٢٠٠	٢,٥٩٠	٢٧,٥٠٠	١٢,٠٠٠	
بعد سنة	٧٤٧,٨٧٨	٦,٢٠٠	٧,٠٠٠	١٥٣,٢٥٠	-	
بعد سنتين	٧٤٦,٤٧٨	٥٥,٢٠٠	٧,٠٠٠	-	-	
بعد ثلاث سنوات	٧٥٨,٩٩٥	٥٥,٢٠٠	-	-	-	
بعد أربع سنوات	٧٣٨,٩٩٤	-	-	-	-	
التقديرات الحالية للإذعاءات المتراكمة	٧٣٨,٩٩٤	٥٥,٢٠٠	٧,٠٠٠	١٥٣,٢٥٠	١٢,٠٠٠	٩٦٦,٤٤٤
الدفعات المتراكمة	٦٧٤,٠١٥	٦,٦٨٣	٧٥٠	١٤٠,٩٧	-	٨٢١,٥٤٥
الإلتزام كما ظهر في قائمة المركز المالي:	٦٤,٩٧٩	٤٨,٥١٧	٦,٢٥٠	١٣,١٥٣	١٢,٠٠٠	١٤٤,٨٩٩
إذعاءات مبلغة	٦٤,٩٧٩	٤٨,٥١٧	٦,٢٥٠	١٣,١٥٣	٢,٠٠٠	١٣٤,٨٩٩
إذعاءات غير مبلغة	-	-	-	-	١٠,٠٠٠	١٠,٠٠٠
الفائض (العجز) في التقدير الأولي للمخصص	١٧٥,٠١٣	(١٠,٠٠٠)	(٤,٤١٠)	(١٢٥,٧٥٠)	-	٣٤,٨٥٣



### الإجمالي – تأمينات الحريق والأضرار الأخرى للممتلكات

المجموع	٢٠١٣	٢٠١٢	٢٠١١	٢٠١٠	٢٠٠٩ وما قبلها	السنة التي وقع بها الحادث
دينار	دينار	دينار	دينار	دينار	دينار	
	٤٨٧,١٧٠	٢٠١,١١٥	١٤٤,٨٩٩	٦١٤,٤٧٩	١,١٩٨,٠٨٣	كما في نهاية السنة
	–	٢٩٠,٣٤	٢٣٣,٤١١	١٥٥,٩٧١	١,١٩٩,٦١٩	بعد سنة
	–	–	١٤٤,٣٧٦	٧٦,٥٨٢	١,٠٥٢,١٤٨	بعد سنتين
	–	–	–	٥٧,٣٥٧	٦٠,١٣٠	بعد ثلاث سنوات
	–	–	–	–	٤٦,٣٩٣	بعد أربع سنوات
١,٤٣٩,٣٣٠	٤٨٧,١٧٠	٢٩٠,٣٤	١٤٤,٣٧٦	٥٧,٣٥٧	٤٦,٣٩٣	التقديرات الحالية للإدعاءات المتراكمة
٣١٦,٢٦١	٤,٨٥٠	٥,٤٠٧	٨٦	٣,٠٤٥	٣٠٢,٨٧٣	الدفعات المتراكمة
١,١٢٣,٠٦٩	٤٨٢,٣٢٠	٢٨٤,٦٢٧	١٤٤,٢٩٠	٥٤,٣١٢	١٥٧,٥٢٠	الإلتزام كما ظهر في قائمة المركز المالي:
٩٢٠,٦٩	٢٧٩,٣٢٠	٢٨٤,٦٢٧	١٤٤,٢٩٠	٥٤,٣١٢	١٥٧,٥٢٠	إدعاءات مبلغة
٢٠٣,٠٠٠	٢٠٣,٠٠٠	–	–	–	–	إدعاءات غير مبلغة
١,٢٠٦,٣٦٦	–	(٨٩,١٩)	٥٢٣	٥٥٧,١٢٢	٧٣٧,٦٩٠	الفائض (العجز) في التقدير الأولي للمخصص

### الإجمالي – تأمين المسؤولية

المجموع	٢٠١٣	٢٠١٢	٢٠١١	٢٠١٠	٢٠٠٩ وما قبلها	السنة التي وقع بها الحادث
دينار	دينار	دينار	دينار	دينار	دينار	
	٤٣,٢٠٣	٧,٤١٢	٣٠,٥٢٨	٧,٥٢٢	٧١,٥٠٩	كما في نهاية السنة
	–	٦,٦٥٠	٢٠,٧٠٠	١٦,٥٠٠	٨٢,٨٨٩	بعد سنة
	–	–	٢٦,٧٧٠	١٦,٥٠٠	٥٧,١٠٠	بعد سنتين
	–	–	–	١٦,٥٠٠	٢٢,٦٠٠	بعد ثلاث سنوات
	–	–	–	–	١,٥٠٠	بعد أربع سنوات
٩٤,١٧٣	٤٣,٢٠٣	٦,٦٥٠	٢٦,٧٧٠	١٦,٥٠٠	١,٥٠٠	التقديرات الحالية للإدعاءات المتراكمة
٥,١٥٨	–	–	١,٤٢٨	٣,٧٣٠	–	الدفعات المتراكمة
٨٩,١١٥	٤٣,٢٠٣	٦,٦٥٠	٢٥,٣٤٢	١٢,٣٢٠	١,٥٠٠	الإلتزام كما ظهر في قائمة المركز المالي:
٥٩,١١٥	١٣,٢٠٣	٦,٦٥٠	٢٥,٣٤٢	١٢,٣٢٠	١,٥٠٠	إدعاءات مبلغة
٣٠,٠٠٠	٣٠,٠٠٠	–	–	–	–	إدعاءات غير مبلغة
٦٧,٤٢٩	–	٧٦٢	٥,١٨٦	(٨,٥٢٨)	٧٠,٠٠٩	الفائض (العجز) في التقدير الأولي للمخصص

## الإجمالي – التأمينات الأخرى

السنة التي وقع بها الحادث	٢٠٠٩ وما قبلها	٢٠١٠	٢٠١١	٢٠١٢	٢٠١٣	المجموع
دينار	دينار	دينار	دينار	دينار	دينار	دينار
كما في نهاية السنة	١,٨٤٧,٤٥٦	١٣٣,٥٣٥	٤٥٨,٣٠٧	٥٣,٠٢٣	٣١٦,٥٥٨	
بعد سنة	٦٤٥,٠٠٣	٤٣٢,٥٧١	١,٠٥٣,٥٥٥	١٩٧,٥٠٨	-	
بعد سنتين	٤٥٤,٩٩٢	٤٢٥,٥٥١	٣,٨٥١,١٤٣	-	-	
بعد ثلاث سنوات	٥٧١,٢٠٠	٤٢٨,٢٣٤	-	-	-	
بعد أربع سنوات	٣٦٨,٢٣٤	-	-	-	-	
التقديرات الحالية للإدعاءات المتراكمة	٣٦٨,٢٣٤	٤٢٨,٢٣٤	٣,٨٥١,١٤٣	١٩٧,٥٠٨	٣١٦,٥٥٨	٥,١٦١,٦٧٧
الدفوعات المتراكمة	٤٠,٦٦٧	١٤,٧٨٥	٤,٥٠٠	٥٠,٠٠٠	٨٣٧	١١٠,٧٨٩
الإلتزام كما ظهر في قائمة المركز المالي:	٣٢٧,٥٦٧	٤١٣,٤٤٩	٣,٨٤٦,٦٤٣	١٤٧,٥٠٨	٣١٥,٧٢١	٥,٠٥٠,٨٨٨
إدعاءات مبلغة	٣٢٧,٥٦٧	٤١٣,٤٤٩	٣,٨٤٦,٦٤٣	١٤٧,٥٠٨	١٥٩,٧٢١	٤,٨٩٤,٨٨٨
إدعاءات غير مبلغة	-	-	-	-	١٥٦,٠٠٠	١٥٦,٠٠٠
الفائض (العجز) في التقدير الأولي للمخصص	١,٤٧٩,٢٢٢	(٢٩٤,٦٩٩)	(٣,٣٩٢,٨٣٦)	(١٤٤,٤٨٥)	-	(٢,٣٥٢,٧٩٨)

## الإجمالي – التأمينات الطبية

السنة التي وقع بها الحادث	٢٠٠٩ وما قبلها	٢٠١٠	٢٠١١	٢٠١٢	٢٠١٣	المجموع
دينار	دينار	دينار	دينار	دينار	دينار	دينار
كما في نهاية السنة	-	-	-	-	٤,٤٩٣,٢٨٩	
بعد سنة	-	-	-	-	-	
بعد سنتين	-	-	-	-	-	
بعد ثلاث سنوات	-	-	-	-	-	
بعد أربع سنوات	-	-	-	-	-	
التقديرات الحالية للإدعاءات المتراكمة	-	-	-	-	٤,٤٩٣,٢٨٩	٤,٤٩٣,٢٨٩
الدفوعات المتراكمة	-	-	-	-	-	-
الإلتزام كما ظهر في قائمة المركز المالي:	-	-	-	-	٤,٤٩٣,٢٨٩	٤,٤٩٣,٢٨٩
إدعاءات مبلغة	-	-	-	-	١,٧١٤,٩٠٩	١,٧١٤,٩٠٩
إدعاءات غير مبلغة	-	-	-	-	٢,٧٧٨,٣٨٠	٢,٧٧٨,٣٨٠
الفائض (العجز) في التقدير الأولي للمخصص	-	-	-	-	-	-



### ٣. تركيز مخاطر التأمين

فيما يلي جدول تبين تركيزات المخاطر حسب أنواع التأمين والتوزيع الجغرافي والقطاعي.

تتركز مطلوبات عقود التأمين طبقاً لنوع التأمين كما يلي:

٢٠١٢		٢٠١٣		نوع التأمين
إجمالي	صافي	إجمالي	صافي	
دينار	دينار	دينار	دينار	
١٦,٢٤٨,٤٣٣	١٣,٨٦٢,٣٣	٢١,٥١٢,٧٦٣	١٩,١٣٢,٩٠٥	المركبات
٨٤٩,٦٢٥	٢١٥,٤٣٨	٤٨٧,٨٠٢	١٣٥,٨٥٦	البحري والنقل
١٧,٨٧٨	-	١٧,٦٩١	-	الطيران
٣,٨٩٩,٦٢٥	٦٩٧,٨٠٤	٥,٥٠٦,٦٤٣	٨٧٣,٢٢٨	الحريق والأضرار الأخرى للممتلكات
٢٧,٠٩,٦٣٦	١٣,٦٢٧,٨٣٩	٢٥,٨٧٩,٤٨٩	١١,٦٥٢,٨٥٨	الطبي
٤,٧٠٧,٣٩٦	٧٣,٦١٥٢	٨,١٧٤,٠١٢	٩٦٢,٣٩٣	التأمينات الأخرى
٥٢,٨١٣,٥٩٣	٢٩,١٣٩,٢٦٦	٦١,٥٧٨,٤٠٠	٣٢,٧٥٧,٢٤٠	المجموع

إن الشركة تقوم بتغطية كافة أعمالها بموجب اتفاقيات إعادة تأمين نسبية واختيارية واتفاقية فائض الخسارة بالإضافة إلى اتفاقيات تغطي نسبة احتفاظ الشركة التراكمي تحت مسميات اتفاقيات إعادة تأمين أخطار الكوارث.

تتركز الموجودات والمطلوبات وبنود خارج قائمة المركز المالي طبقاً للتوزيع الجغرافي والقطاعي كما يلي:

٢٠١٢			٢٠١٣			أ. حسب المناطق الجغرافية
بنود خارج قائمة المركز المالي	مطلوبات	موجودات	بنود خارج قائمة المركز المالي	مطلوبات	موجودات	
دينار	دينار	دينار	دينار	دينار	دينار	
٢,٢٠٧,٠٨٠	٣٤,٧٦٨,٨٥٧	٦٨,٢٥٥,٣٨٥	٢,٥٦٦,٤٦٠	٤٢,٧٥٢,٤٣٩	٨٢,٣٤٨,٢٧٣	داخل المملكة
-	٧٠٧	٩٦٧,٦١٩	-	١,٧٢٣,١٩٦	١٤٨,٣١٤	دول الشرق الأوسط الأخرى
-	٩,٠٨٦,٤٥٧	١,٧٥٥,٨٥٠	-	٩,٤٠١,٨٣٥	١,١٠٦,١٤٢	أوروبا
-	١,٥٥١,٨٢٢	١٣,٩٥٨	-	١,٣١٧,٢٤٢	١١,٤٥٨	آسيا *
-	٥٢٢	-	-	٦٢,٣٧٩	-	إفريقيا *
٢,٢٠٧,٠٨٠	٤٥,٤٠٨,٣٦٥	٧,٩٩٢,٨١٢	٢,٥٦٦,٤٦٠	٥٥,٢٥٧,٠٩١	٨٣,٦٤,١٨٧	المجموع

\* باستثناء دول الشرق الأوسط.

٢٠١٢			٢٠١٣			ب. حسب القطاع
بنود خارج قائمة المركز المالي	مطلوبات	موجودات	بنود خارج قائمة المركز المالي	مطلوبات	موجودات	
دينار	دينار	دينار	دينار	دينار	دينار	
٢,٢٠٧,٠٨٠	٢,٣٧٠,٥٢٠	٥,٣٨٧,٥٨٣	٢,٥٦٦,٤٦٠	٤,٣٥٦,٣٤٦	٥,١١٣,٤٩٦	قطاع عام
						قطاع خاص:
-	٤٢,٢٢٩,٦٧٧	٦٣,٣٣٣,٤٥٩	-	٤٩,٢١٣,٦٠٥	٧٥,٥٠٩,٣٦٢	شركات ومؤسسات
-	٨٠٨,٦٦٨	٢,٢٧١,٧٧٠	-	١,٦٨٧,١٤٠	٢,٩٩١,٣٢٩	أفراد
٢,٢٠٧,٠٨٠	٤٥,٤٠٨,٣٦٥	٧٠,٩٩٢,٨١٢	٢,٥٦٦,٤٦٠	٥٥,٢٥٧,٠٩١	٨٣,٦١٤,١٨٧	المجموع

تتركز الموجودات والمطلوبات وبنود خارج قائمة المركز المالي المتعلقة بمعيدي التأمين طبقاً للتوزيع الجغرافي كما يلي:

٢٠١٢			٢٠١٣			ج. حسب المناطق الجغرافية
بنود خارج قائمة المركز المالي	مطلوبات	موجودات	بنود خارج قائمة المركز المالي	مطلوبات	موجودات	
دينار	دينار	دينار	دينار	دينار	دينار	
-	٥٢,٨١٣,٥٩٣	-	-	٦١,٥٧٨,٤٠٠	-	داخل المملكة
-	-	-	-	-	-	دول الشرق الأوسط الأخرى
-	-	٢٠,١٩٧,٤٨٥	-	-	٢٢,٤٥٤,٩٦٨	أوروبا
-	-	٨,٩٤١,٧٨١	--	-	١٠,٣٠٢,٢٧٢	آسيا *
-	-	-	-	-	-	إفريقيا *
-	٥٢,٨١٣,٥٩٣	٢٩,١٣٩,٢٦٦	-	٦١,٥٧٨,٤٠٠	٣٢,٧٥٧,٢٤٠	المجموع

\* باستثناء دول الشرق الأوسط.

### حساسية مخاطر التأمين

فيما يلي جدول يوضح أثر التغيير الممكن المعقول في أسعار أقساط الاكتتاب على قائمة الدخل وحقوق الملكية مع بقاء جميع المتغيرات الأخرى المؤثرة ثابتة.





نوع التأمين	نسبة التغيير	الأثر على الأقساط المكتتبة	الأثر على ربح السنة قبل الضريبة	الأثر على حقوق الملكية
	%	دينار	دينار	دينار
المركبات	١٠	٢,٠٩٠,٨٤٣	١,٦٠٦,٥٢٢	١,٢٢٠,٩٥٧
البحري والنقل	١٠	٢٢٦,١٠٨	٦٦,١٩١	٥٠,٣٠٥
الطيران	١٠	٦,٥٩٠	-	-
الحريق والأضرار الأخرى للممتلكات	١٠	٧٧٢,٦٩٨	١١٥,٢٧٤	٨٧,٦٠٨
المسؤولية	١٠	٨١,٥٥٧	٥,٧٠٠	٤,٣٣٢
الطبي	١٠	٤,٨١٩,١٩	٢,١١١,٢١٥	١,٦٠٤,٥٢٣
فروع أخرى	١٠	٦٠٥,١٣٨	١١٢,٢٤٦	٨٥,٣٠٧
		٨,٦٠١,٩٥٣	٤,٠١٧,١٤٨	٣,٠٥٣,٠٣٢

\* صافي بعد خصم أثر ضريبة الدخل.

في حال كان هنالك تغيير سلبي يكون الأثر مساوي للتغيير أعلاه مع عكس الإشارة.

فيما يلي جدول يوضح أثر التغيير الممكن المعقول في تكلفة التعويضات على قائمة الدخل وحقوق الملكية مع بقاء جميع المتغيرات الأخرى المؤثرة ثابتة.

نوع التأمين	نسبة التغيير	الأثر على التعويضات المدفوعة	الأثر على ربح السنة قبل الضريبة	الأثر على حقوق الملكية
	%	دينار	دينار	دينار
المركبات	١٠	١,٣٧٣,٢٧٧	١,٣٠٠,٣٢١	٩٨٨,٢٤٤
البحري والنقل	١٠	٢٦,٣٤٥	١١,٣٢٧	٨,٦٠٩
الطيران	١٠	-	-	-
الحريق والأضرار الأخرى للممتلكات	١٠	١٣٤,٤٦٥	٥٢,٩٥٤	٤٠,٢٤٥
المسؤولية	١٠	١,٥٠١	٨,٧٣٨	٦,٦٤١
الطبي	١٠	٤,٥٧٧,١٣٧	٢,٢٦٥,٢٤٢	١,٧٢١,٥٨٤
فروع أخرى	١٠	٥٠,٥٧٦	٣٥,٢٣٩	٢٦,٧٨٢
		٦,٠٦٣,٣٠١	٣,٦٧٣,٨٢١	٢,٧٩٢,١٠٥

\* صافي بعد خصم أثر ضريبة الدخل.

في حال كان هنالك تغيير سلبي يكون الأثر مساوي للتغيير أعلاه مع عكس الإشارة.

**ب. المخاطر المالية**

إن المخاطر التي تتعرض لها الشركة تتمحور حول إمكانية عدم كفاية العائد على الاستثمارات لتمويل الإلتزامات الناشئة عن عقود التأمين والاستثمارات.

تتبع الشركة سياسات مالية لإدارة المخاطر المختلفة ضمن استراتيجية محددة وتتولى إدارة الشركة رقابة وضبط المخاطر وإجراء التوزيع الإستراتيجي الأمثل لكل من الموجودات المالية والمطلوبات المالية، وتشمل المخاطر أسعار الفائدة، مخاطر الائتمان، مخاطر أسعار العملات الأجنبية ومخاطر السوق.

وتتبع الشركة سياسة التحوط المالي لكل من الموجودات المالية والمطلوبات المالية كلما دعت الحاجة إلى ذلك، وهو التحوط المتعلق بمخاطر مستقبلية متوقعة.

**١. مخاطر السوق:**

هي مخاطر تذبذب القيمة العادلة أو التدفقات النقدية للأدوات المالية نتيجة للتغير في أسعار السوق مثل أسعار الفائدة وأسعار العملات وأسعار الأسهم، وتنشأ مخاطر السوق نتيجة وجود مراكز مفتوحة في أسعار الفائدة والعملات والاستثمار في الأسهم، ويتم مراقبة هذه المخاطر وفقاً لسياسات وإجراءات محددة ومن خلال لجان متخصصة ومراكز العمل المعنية، وتتضمن مخاطر السوق مخاطر أسعار الفائدة، ومخاطر أسعار الصرف، مخاطر التغير في أسعار الأسهم.

يتم قياس مخاطر السوق والرقابة عليها بأسلوب تحليل الحساسية

**٢. مخاطر أسعار الفائدة:**

ترتبط مخاطر أسعار الفائدة بالإيداعات البنكية طويلة الأجل وسندات التمنية والودائع الأخرى. حيث تسعى الشركة دائماً لتقليل هذا الخطر من خلال مراقبة التغيرات لمعدلات أسعار الفائدة في السوق. إن مخاطر سعر الفائدة تتعلق بأسعار الفائدة على الودائع الثابتة لدى البنوك والسحب على المكشوف كما في ٣١ كانون الأول ٢٠١٣. إن سعر الفائدة على الودائع البنكية هو من ٥,٢٥٪ إلى ٦,٥٪ سنوياً على ودائع الدينار الأردني. إن سعر الفائدة على السحب على المكشوف هو ٦,٢٥٪ سنوياً. إن الشركة لم تستعمل السحب على المكشوف والذي تبلغ تسهيلاته بحدود مائة ألف دينار خلال السنوات الثلاث الماضية وتخطط لعدم استعماله خلال الفترة المنظورة القادمة.

هذا ويبين الجدول أدناه حساسية التعرض لأسعار الفائدة المتعلقة بالفائدة بتاريخ القوائم المالية. حيث تم إعداد التحليل أدناه على فرض أن مبلغ الودائع القائم بتاريخ القوائم المالية كان قائماً طول الفترة المالية. ويتم استخدام زيادة أو نقص بمقدار ٠,٥٪ والتي تمثل تقييم إدارة الشركة للتغير المحتمل والمقبول لمعدلات الفائدة.

- ٠,٥٪		+ ٠,٥٪		
للسنة المنتهية في ٣١ كانون الأول				
٢٠١٢	٢٠١٣	٢٠١٢	٢٠١٣	
دينار	دينار	دينار	دينار	الزيادة (النقص) في الربح للسنة
(١٢١,٨٤٧)	(١٣٧,٥٨٧)	١٢١,٨٤٧	١٣٧,٥٨٧	
(١٢١,٨٤٧)	(١٣٧,٥٨٧)	١٢١,٨٤٧	١٣٧,٥٨٧	حقوق المساهمين



الجدول أدناه يبين حساسية التعرض لأسعار الفائدة المتعلقة على سندات شركة تطوير العقبة. حيث يبين أدناه أن مبلغ السندات القائم بتاريخ القوائم المالية كان قائماً طول الفترة المالية. ويتم استخدامه زيادة أو نقص بمقدار ٠,٥٪ والتي تمثل تقييم إدارة الشركة للتغير المحتمل والمقبول لمعدلات الفائدة.

٪ - ٠,٥		٪ + ٠,٥		
للسنة المنتهية في ٣١ كانون الأول				
٢٠١٢	٢٠١٣	٢٠١٢	٢٠١٣	
دينار	دينار	دينار	دينار	
(٦,٣٥٠)	(٦,٣٥٠)	٦,٣٥٠	٦,٣٥٠	الزيادة (النقص) في الربح للسنة
(٦,٣٥٠)	(٦,٣٥٠)	٦,٣٥٠	٦,٣٥٠	حقوق المساهمين

### ٣. مخاطر العملات الأجنبية

إن مخاطر العملات الأجنبية هي المخاطر الناتجة عن تقلب قيمة الأدوات المالية نتيجة للتغيرات في أسعار صرف العملات الأجنبية. يتم تمويل أغلبية موجودات ومطلوبات الشركة باستخدام الدينار الأردني أو الدولار الأمريكي. حيث أن سعر الصرف بين الدينار الأردني والدولار الأمريكي ثابت بمعدل ٠,٧٠٩/١ وإن احتمالية حدوث هذا الخطر ضئيلة. وعليه فإن الشركة لا تتحاط لمخاطر العملات الأجنبية للأسباب التالية:

- أن سعر صرف الدولار ثابت ما بين ٠,٧٠٨ إلى ٠,٧١٠ بيعاً وشراءً من قبل البنك المركزي الأردني.
- أن كافة حسابات الشركة مع مختلف الجهات بما فيها معيدي التأمين هي بالدينار الأردني.
- كما لا يوجد حسابات بعملات أجنبية أخرى إلى أن الشركة تراقب تقلبات أسعار صرف العملات بصورة مستمرة.

مخاطر العملات الأجنبية هي مخاطر تغير قيمة الأدوات المالية نتيجة التغير في أسعار العملات الأجنبية. يُعتبر الدينار الأردني عملة الأساس للشركة. يقوم مجلس الإدارة بوضع حدود للمركز المالي لكل عملة لدى الشركة. يتم مراقبة مركز العملات الأجنبية بشكل يومي ويتم إتباع إستراتيجيات للتأكد من الإحتفاظ بمركز العملات الأجنبية ضمن الحدود المُعتمدة.

فيما يلي صافي تركيز العملات الأجنبية الرئيسية لدى الشركة:

المُعادل بالدينار		العملات الأجنبية		نوع العملة
٢٠١٢	٢٠١٣	٢٠١٢	٢٠١٣	
٦٨٨,٨٥٢	٢,١٨٠,١٦٨	٩٧١,٥٨٢	٣,٠٧٤,٩٩٠	دولار امريكي

تعتقد إدارة الشركة أن مخاطر العملات الأجنبية وتأثيره على القوائم المالية غير مادي.

### ٤. مخاطر السيولة:

تتبع الإدارة نظاماً ملائماً لإدارة المخاطر المتعلقة بالتمويل قصير وطويل الأجل. وذلك من خلال الاحتفاظ باحتياطيات مناسبة من خلال المراقبة الفعلية على التدفقات النقدية المتوقعة ومقارنة استحقاق الموجودات من جهة والمطلوبات المالية والالتزامات الفنية من الجهة الأخرى.

تتمثل مخاطر السيولة في عدم قدرة الشركة على توفير التمويل اللازم لتأدية إلتزاماته في تواريخ إستحقاقها، ولوقاية من هذه المخاطر تقوم الإدارة بتنويع مصادر التمويل وإدارة الموجودات والمطلوبات ومُوائمة آجالها والإحتفاظ برصيد كافٍ من النقد وما في حكمه والأوراق المالية القابلة للتداول.

ويُلخص الجدول أدناه إستحقاقات الإلتزامات المالية (على أساس الفترة المُتبقيّة للإستحقاق من تاريخ القوائم المالية):

٣١ كانون الأول ٢٠١٣	أقل من شهر	من شهر إلى ٣ شهور	من ٣ شهور إلى ٦ شهور	من ٦ شهور حتى سنة واحدة	من سنة حتى ٣ سنوات	بدون إستحقاق	المجموع
دينار	دينار	دينار	دينار	دينار	دينار	دينار	دينار
<b>المطلوبات</b>							
٣,٠٠٠,٠٠٠	١,٥٠٠,٠٠٠	١,٠٠٠,٠٠٠	٤,٠٠٠,٠٠٠	١٥٣,٠٥٣	-	-	٦,٠٥٣,٠٥٣
١٧٥,٤٨٧	-	-	-	-	-	-	١٧٥,٤٨٧
٢,٠٠٠,٠٠٠	٢,٥٠٠,٠٠٠	٣,٥٠٠,٠٠٠	٤,٨٠٠,٠٠٠	٥٦١,٤٦٦	-	-	١٣,٣٦١,٤٦٦
-	-	-	-	-	-	٨٢٣,٠٥٩	٨٢٣,٠٥٩
٦١٧,٥٠١	-	٧١١,٤٠٧	-	-	-	-	١,٣٢٨,٩٠٨
١٩٤,٠٩٧	٤٥٥,٧٥٠	-	-	-	٢٤,٢١١	-	٦٧٤,٠٥٨
-	-	-	-	-	-	٨٣,٨٢٠	٨٣,٨٢٠
٥,٩٨٧,٠٨٥	٤,٤٥٥,٧٥٠	٥,٢١١,٤٠٧	٥,٢٠٠,٠٠٠	٧١٤,٥١٩	٩٣١,٠٩٠	-	٢٢,٤٩٩,٨٥١
١٠,٦١٠,٩٥٦	٢٧,٥٤١,٢٥٩	٢١,٦٥٤,٤١٨	١٦,٠١٧,١٧١	٦,٨٢٠,٥٨٧	٩٦٩,٧٩٦	-	٨٣,٦١٤,١٨٧
<b>٣١ كانون الأول ٢٠١٢</b>							
<b>المطلوبات</b>							
٨٠٠,٠٠٠	١,٠٠٠,٠٠٠	٤,٠٠٠,٠٠٠	٦,٠٠٠,٠٠٠	٩١,١٣٨	-	-	٢,٨٩١,١٣٨
١٥٣,٨٥٢	-	-	-	-	-	-	١٥٣,٨٥٢
١,٥٠٠,٠٠٠	٣,٠٠٠,٠٠٠	٣,٥٠٠,٠٠٠	٢,٥٠٠,٠٠٠	٦٩٤,٢٦٨	-	-	١١,١٩٤,٢٦٨
-	-	-	-	-	-	٦٦٧,٧٥٧	٦٦٧,٧٥٧
٥٦١,٢٥٩	-	٥٣٧,٦٤٦	-	-	-	-	١,٠٩٨,٩٠٥
١١٧,١١٣	١٢١,٩١٩	-	-	-	٢٤,١٤٧	-	٢٦٣,١٧٩
٣,١٣٢,٢٢٤	٤,١٢١,٩١٩	٤,٤٣٧,٦٤٦	٣,١٠٠,٠٠٠	٧٨٥,٤٠٦	٦٩١,٩٠٤	-	١٦,٢٦٩,٠٩٩
١٢,٩٢٥,٧٩٠	٢٤,٠٣٨,٥٥٠	١٠,٦٣٨,٩٢٠	١٤,٨٣٦,١٣٥	٨,١٣٧,٦١٥	٤١٥,٨٠٢	-	٧٠,٩٩٢,٨١٢

##### ٥. مخاطر أسعار الأسهم

حيث تتمثل بانخفاض قيمة الأسهم نتيجة التغيرات في مستوى مؤشرات الأسهم المكتتب بها في محفظة الاستثمارات لدى الشركة.



إن تغير نسبة مؤشر السوق المالي المتداولة فيه الأوراق المالية كما بتاريخ القوائم المالية بنسبة ٥٪ زيادة أو ٥٪ نقصان. وفيما يلي أثر التغير على حقوق المساهمين للشركة:

التغير في المؤشر	الأثر على حقوق المساهمين ربح / (خسارة)	
	دينار	
<b>٢٠١٣</b>		
٥٪ زيادة	١٥٧,٩٥٠	الأسواق المالية
٥٪ نقصان	(١٥٧,٩٥٠)	الأسواق المالية
<b>٢٠١٢</b>		
٥٪ زيادة	١٣,٨٢٩	الأسواق المالية
٥٪ نقصان	(١٣,٨٢٩)	الأسواق المالية

#### ٦. مخاطر الإئتمان

ينتج هذا النوع من المخاطر نتيجة عدم مقدرة الجهات الأخرى المدينة للشركة بالوفاء بالتزاماتها. وتنتج هذه المخاطر عن كل من:

- معيدي التأمين.
- حاملي اليوالت.
- وسطاء التأمين.

للتخفيف من مخاطر الإئتمان تقوم الشركة بالإجراءات التالية:

- وضع الحدود الإئتمانية للوسطاء والوكلاء.
- مراقبة الذمم المدينة.
- وضع سياسات لإعادة التأمين لدى أطراف أخرى مليئة مالياً.
- الاحتفاظ بالأرصدة النقدية الخاصة بالشركة مع بنوك محلية وعالمية.

#### ٧. مخاطر إعادة التأمين

كما هو الحال مع شركات التأمين الأخرى، ولغرض تخفيض التعرض إلى خسائر مالية قد تنتج عن المطالبات التأمينية الكبيرة، تقوم الشركة ضمن أعمالها الاعتيادية بالدخول في إتفاقيات إعادة تأمين مع أطراف أخرى.

لتقليل تعرضها لخسائر كبيرة نتيجة إعسار شركات إعادة التأمين، تقوم الشركة بتقييم الوضع المالي لشركات إعادة التأمين التي تتعامل معها وصد تركيزات مخاطر الإئتمان الناتجة عن المناطق الجغرافية والأنشطة أو المكونات الاقتصادية المماثلة لتلك الشركات. إن عقود إعادة التأمين الصادرة لا تعفي الشركة من التزاماتها اتجاه حملة بوالص التأمين، ونتيجة لذلك تبقى الشركة ملتزمة برصيد المطالبات المعاد تأمينها في حالة عدم تمكن معيدي التأمين من الوفاء بالتزاماتهم وفقاً لعقود إعادة التأمين.

- تقوم الشركة ولغرض تخفيض التعرض إلى خسائر مالية قد تنتج عن المطالبات التأمينية الكبيرة، بالدخول في اتفاقيات إعادة التأمين مع أطراف أخرى.
- تقوم الشركة بتطبيق شروط اتفاقيات إعادة التأمين الإلزامي والإختياري عند التقدم للاكتتاب بكافة الأخطار التأمينية مهما كان حجمها.
- تقوم الشركة باستكمال تغطيات إعادة التأمين لكل خطر يتم إحالته عليها قبل إصدار عقد التأمين في حال العقود الكبيرة التي تتجاوز حدود الاتفاقيات النسبية.
- تقوم الشركة إذا قررت إسناد ما يزيد عن ٣٠% من أي عقد تأمين توفير غطاء إعادة التأمين الإختياري بنسبة لا تقل عن ٦٠% من ذلك الاسناد إلى شركة إعادة تأمين مصنفة من المجموعة الأولى والثانية وفقاً لتعليمات هامش الملاءة.
- تقوم الشركة بإعادة ما نسبته ١٠٠% من الأخطار المستثناه من الاتفاقيات إعادة إختيارية إلى شركة أو شركات إعادة تأمين مصنفة من المجموعة الأولى والثانية وفقاً لتعليمات هامش الملاءة.
- تقوم الشركة بمتابعة تصنيف معيدي التأمين الإختياري والإلزامي شهرياً للتأكد من عدم تغيير التصنيف إلى ما هو دون الدرجة الأولى أو الثانية.

#### ٨. المخاطر التشغيلية

هي المخاطر الناتجة عن تعطل الأنظمة أو يمكن أن تنتج عن أي خطأ بشري مقصود أو غير مقصود. حيث يمكن أن تؤثر هذه الأخطار على سمعة الشركة حيث يمكن ان تؤدي إلى خسارة مالية. ويمكن تفادي مثل هذه الأخطار بفصل الواجبات ووضع الإجراءات اللازمة للحصول على أي معلومات من الانظمة المستخدمة في الشركة ومن خلال توعية وتدريب كوادر الشركة.

#### ٩. المخاطر القانونية

ينتج هذا النوع من الأخطار عن الدعاوى القانونية ضد الشركة، ولتفادي هذه الاخطار قامت الشركة بإنشاء دائرة قانونية مستقلة لمتابعة أعمال الشركة بما يتلائم مع قانون تنظيم أعمال التأمين وتعليمات هيئة التأمين.



### (٣١) تحليل استحقاقات الموجودات والمطلوبات:

يبين الجدول التالي تحليل الموجودات والمطلوبات وفقاً للفترة المتوقعة لاستردادها أو تسويتها:

			٣١ كانون الأول ٢٠١٣
المجموع	أكثر من سنة	لغاية سنة	
دينار	دينار	دينار	
			الموجودات
			ودائع لدى البنوك
٢٧,٥١٧,٥١٣	-	٢٧,٥١٧,٥١٣	
٣,١٥٩,٠٠٥	-	٣,١٥٩,٠٠٥	موجودات مالية بالقيمة العادلة من خلال قائمة الدخل
١,٢٧١,٠٠٠	-	١,٢٧١,٠٠٠	موجودات مالية بالكلفة المطفأة
٤,٧١٨,٧٦٤	-	٤,٧١٨,٧٦٤	نقد في الصندوق ولدى البنوك
٥,٧٣٢,٢٨٩	-	٥,٧٣٢,٢٨٩	شيكات برسم التحصيل
٣,٢١٠,٥٣١	-	٣,٢١٠,٥٣١	مدينون- صافي
٢,٥٣٥,٥٥١	-	٢,٥٣٥,٥٥١	ذمم معيدي التأمين - المدينة
١,٨٢٦,٧١٦	١,٨٢٦,٧١٦	-	موجودات ضريبية مؤجلة
٥,٥٣٤,٥٨٦	٥,٥٣٤,٥٨٦	-	ممتلكات ومعدات- بالصافي
٤٦,٠٤١	٤٦,٠٤١	-	موجودات غير ملموسة
٦٤٨,١٩١	-	٦٤٨,١٩١	موجودات أخرى
٨٣,٦١٤,١٨٧	٧,٨٢١,٣٤٣	٧٥,٧٩٢,٨٤٤	مجموع الموجودات
			المطلوبات
			مخصص الأقساط غير المختسبة- صافي
٢١,٢٤٠,٣٣٨	-	٢١,٢٤٠,٣٣٨	
١١,٥١٦,٩٠٢	٣,٢٨٩,٠٧٠	٨,٢٢٧,٨٣٢	مخصص الإذاعات- صافي
٦,٠٥٣,٠٥٣	١٥٣,٠٥٣	٥,٩٠٠,٠٠٠	دائنون
١٧٥,٤٨٧	-	١٧٥,٤٨٧	مصاريف مستحقة
١٣,٣٦١,٤٦٦	٥٦١,٤٦٦	١٢,٨٠٠,٠٠٠	ذمم معيدي التأمين الدائنة
٨٢٣,٠٥٩	٨٢٣,٠٥٩	-	مخصصات مختلفة
١,٣٢٨,٩٠٨	-	١,٣٢٨,٩٠٨	مخصص ضريبة الدخل
٦٧٤,٠٥٨	٢٤,٢١١	٦٤٩,٨٤٧	مطلوبات أخرى
٨٣,٨٢٠	٨٣,٨٢٠	-	مطلوبات ضريبية مؤجلة
٥٥,٢٥٧,٠٩١	٤,٩٣٤,٦٧٩	٥٠,٣٢٢,٤١٢	مجموع المطلوبات
٢٨,٣٥٧,٠٩٦	٢,٨٨٦,٦٦٤	٢٥,٤٧٠,٤٣٢	الصافي

٣١ كانون الأول ٢٠١٢			
المجموع	أكثر من سنة	لغاية سنة	
دينار	دينار	دينار	
<b>الموجودات</b>			
٢٤,٣٦٩,٤٨٥	-	٢٤,٣٦٩,٤٨٥	ودائع لدى البنوك
٢٧٦,٥٧٣	-	٢٧٦,٥٧٣	موجودات مالية بالقيمة العادلة من خلال قائمة الدخل
١,٣٧٠,٠٠٠	١,٣٧٠,٠٠٠	-	موجودات مالية بالكلفة المطفأة
٢,٢٦١,٦٥٣	-	٢,٢٦١,٦٥٣	نقد في الصندوق ولدى البنوك
٥,١٨٧,٠١٣	-	٥,١٨٧,٠١٣	شيكات برسم التحصيل
٢٦,٣٢٩,٧٩٣	-	٢٦,٣٢٩,٧٩٣	مدينون - صافي
٣,٤٧٢,١٣٧	-	٣,٤٧٢,١٣٧	ذمم معيدي التأمين - المدينة
١,٣٦٠,٧٣٨	١,٣٦٠,٧٣٨	-	موجودات ضريبية مؤجلة
٥,٧٥٠,٣٢٦	٥,٧٥٠,٣٢٦	-	ممتلكات ومعدات - بالصافي
٧٢,٣٥٣	٧٢,٣٥٣	-	موجودات غير ملموسة
٥٤٢,٧٤١	-	٥٤٢,٧٤١	موجودات أخرى
<b>٧٠,٩٩٢,٨١٢</b>	<b>٨,٥٥٣,٤١٧</b>	<b>٦٢,٤٣٩,٣٩٥</b>	<b>مجموع الموجودات</b>
<b>المطلوبات</b>			
١٩,٤٢١,٨٩٨	-	١٩,٤٢١,٨٩٨	مخصص الأقساط غير المكتسبة - صافي
٩,٧١٧,٣٦٨	٢,٩١٥,٢١٨	٦,٨٠٢,١٥٠	مخصص الادعاءات - صافي
٢,٨٩١,١٣٨	٩١,١٣٨	٢,٨٠٠,٠٠٠	دائنون
١٥٣,٨٥٢	-	١٥٣,٨٥٢	مصاريف مستحقة
١١,١٩٤,٢٦٨	٦٩٤,٢٦٨	١,٥٠٠,٠٠٠	ذمم معيدي التأمين الدائنة
٦٦٧,٧٥٧	٦٦٧,٧٥٧	-	مخصصات مختلفة
١,٠٩٨,٩٠٥	-	١,٠٩٨,٩٠٥	مخصص ضريبة الدخل
٢٣٩,١٧٩	٢٤,١٤٧	٢٣٩,٠٣٢	مطلوبات أخرى
<b>٤٥,٤٠٨,٣٦٥</b>	<b>٤,٣٩٢,٥٢٨</b>	<b>٤١,٠١٥,٨٣٧</b>	<b>مجموع المطلوبات</b>
<b>٢٥,٥٨٤,٤٤٧</b>	<b>٤,١٦٠,٨٨٩</b>	<b>٢١,٤٢٣,٥٥٨</b>	<b>الصافي</b>

## (٣٢) تحليل القطاعات الرئيسية

### أ. معلومات عن قطاعات أعمال الشركة

يشمل قطاع التأمينات العامة لدى الشركة تأمين المركبات، البحري والنقل، الطيران، الحريق والأضرار المسؤولة، الطبي وفروع التأمين الأخرى. ويشمل ذلك الإستثمارات وإدارة النقد لحساب الشركة الخاص. تتم المعاملات بين قطاعات الأعمال على أساس أسعار السوق التقديرية وبنفس الشروط التي يتم التعامل بها مع الغير.





### ب. معلومات التوزيع الجغرافي

يمثل هذا الإيضاح التوزيع الجغرافي لأعمال الشركة، تمارس الشركة نشاطاتها بشكل رئيسي في المملكة التي تمثل الأعمال المحلية وكذلك تمارس الشركة نشاطات دولية من خلال فروعها في الشرق الأوسط، أوروبا، آسيا، أمريكا والشرق الأدنى التي تمثل الأعمال الدولية.

فيما يلي توزيع إيرادات وموجودات الشركة ومصاريفها الرأسمالية حسب القطاع الجغرافي:

المجموع		خارج المملكة		داخل المملكة		
٢٠١٢	٢٠١٣	٢٠١٢	٢٠١٣	٢٠١٢	٢٠١٣	
دينار	دينار	دينار	دينار	دينار	دينار	
٧٠,٩٩٢,٨١٢	٨٣,٦١٤,١٨٧	٢,٧٣٧,٤٢٧	-	٦٨,٢٥٥,٣٨٥	٨٣,٦١٤,١٨٧	مجموع الموجودات
٧٧,٥٨٥,٧٥٢	٨٦,١٩,٥٣٦	-	١٧٢,٨٨٦	٧٧,٥٨٥,٧٥٢	٨٥,٨٤٦,٦٥٠	إجمالي الأقساط المكتتبة
٥٢١,٨٥	٣٨٧,٤١٧	-	-	٥٢١,٨٥	٣٨٧,٤١٧	المصرفوات الرأسمالية

### (٣٣) إدارة رأس المال:

تتمثل أهداف الشركة عند إدارة رأس مالها بما يلي:

أ. الالتزام بنظام الحد الأدنى لرأس مال شركة التأمين الصادر بمقتضى قانون تنظيم أعمال التأمين، حيث يحدد الحد الأدنى لرأس مال الشركة القائمة قبل نفاذ أحكام القانون والمجازة وفقاً لأحكامه لممارسة أعمال التأمينات العامة بمختلف فروعها، مجتمعة أو منفردة، بمبلغ أربعة ملايين دينار.

ب. ضمان الاستمرارية للشركة، وبالتالي قدرة الشركة على تزويد المساهمين بعوائد مناسبة على رأس المال.

ج. توفير العائد المناسب للمساهمين من خلال تسعير عقود التأمين بما يتناسب مع المخاطر المتعلقة بتلك العقود.

د. الالتزام بتعليمات هيئة التأمين المتعلقة بهامش الملاءة.

هـ. يوضح الجدول أدناه ملخص رأس مال الشركة المحتفظ به والحد الأدنى المطلوب لرأس المال:

٢٠١٢	٢٠١٣	
دينار	دينار	
١٨,٧٢٥,٠٠٠	٢٠,٣٥,٧٥٠	رأس المال المدفوع
٤,٠٠٠,٠٠٠	٤,٠٠٠,٠٠٠	الحد الأدنى لرأس المال بموجب قانون تنظيم أعمال التأمين

و. الجدول التالي يبين المبلغ الذي تعززه الشركة لرأس المال ونسبة هامش الملاءة كما في ٣١ كانون الأول ٢٠١٢ و ٢٠١٣:

٢٠١٢	٢٠١٣	رأس المال الأساسي:
دينار	دينار	
١٨,٧٢٥,٠٠٠	٢٠,٣٥,٧٥٠	رأس المال المدفوع
٢,٧٩٠,٣٢٢	٣,٣٣٠,٩١٧	الاحتياطي الإجمالي
٢,٨٩٧,١٠٢	٣,٥٤٢,٨٠٤	الربح للسنة بعد الاقطاعات
١,١٧٢,٠٢٣	١,٤٤٧,٦٢٥	الأرباح المحدرة
٢٥,٥٨٤,٤٤٧	٢٨,٣٥٧,٠٩٦	مجموع رأس المال الأساسي
رأس المال الإضافي:		
-	-	التغير المتراكم في القيمة العادلة
-	-	مجموع رأس المال الاضافي
٢٥,٥٨٤,٤٤٧	٢٨,٣٥٧,٠٩٦	مجموع رأس المال التنظيمي (أ)
١٥,٤١٥,٣٣٨	١٧,١٨٦,٣٥٥	مجموع رأس المال المطلوب (ب)
٪١٦٥,٩	٪١٦٥	هامش الملاءة (أ) / (ب)

برأي مجلس إدارة الشركة فإن رأس المال التنظيمي يتلائم وكاف مع حجم رأس المال وطبيعة المخاطر التي تتعرض لها الشركة.

### (٣٤) القضايا المقامة على الشركة

هنالك قضايا مقامة ضد الشركة للمطالبة بتعويضات حوادث مختلفة بلغ مجموع القضايا المحددة القيمة ٢,٣٠٤,١٥٦ دينار لدى المحاكم كما في ٣١ كانون الأول ٢٠١٣ و برأي الإدارة ومحامي الشركة فإنه لن يترتب على الشركة إلتزامات تفوق المبالغ المخصصة لها ضمن بند صافي مخصص الإدعاءات.

### (٣٥) إلتزامات ممكن أن تطرأ

هنالك تعهدات من الشركة لقاء كفالات بنكية قيمتها ٢,٥٦٦,٤٦٠ دينار كما في ٣١ كانون الأول ٢٠١٣ مقابلها تأميمات نقدية بمبلغ ٢٥٦,٦٤٦ دينار.



### (٣٦) مستويات القيمة العادلة

يحلل الجدول التالي الأدوات المالية المسجلة بالقيمة العادلة استناداً إلى طريقة التقييم، حيث يتم تعريف المستويات المختلفة على النحو التالي:

- المستوى (١): الأسعار المعلنة (غير المعدلة) لأصول أو إلتزامات متطابقة في أسواق نشطة؛
- المستوى (٢): معلومات غير السعر المعلن المتضمن في المستوى (١) الذي يتم رصده للأصل أو الإلتزام، سواء بصورة مباشرة (مثل الأسعار) أو غير مباشرة (أي مشتقة من الأسعار)؛
- المستوى (٣): معلومات عن الأصل أو الإلتزام لا تستند إلى تلك المرصودة من السوق (معلومات غير ظاهرة).

٣١ كانون الأول ٢٠١٣	المستوى (١)	المستوى (٢)	المستوى (٣)	الإجمالي
	دينار	دينار	دينار	دينار
موجودات مالية بالقيمة العادلة من خلال قائمة الدخل	٣,١٥٩,٠٠٥	-	-	٣,١٥٩,٠٠٥
<b>مجموع موجودات مالية</b>	<b>٣,١٥٩,٠٠٥</b>	<b>-</b>	<b>-</b>	<b>٣,١٥٩,٠٠٥</b>
٣١ كانون الأول ٢٠١٢				
موجودات مالية بالقيمة العادلة من خلال قائمة الدخل	٢٧٦,٥٧٣	-	-	٢٧٦,٥٧٣
<b>مجموع موجودات مالية</b>	<b>٢٧٦,٥٧٣</b>	<b>-</b>	<b>-</b>	<b>٢٧٦,٥٧٣</b>

### (٣٧) معايير التقارير المالية الدولية والتفسيرات الجديدة الصادرة وغير النافذة بعد

فيما يلي المعايير والتفسيرات والتعديلات التي تم إصدارها ولم تصبح سارية المفعول حتى تاريخ إصدار القوائم المالية للشركة. تنوي الشركة تطبيق هذه المعايير والتفسيرات والتعديلات عندما تصبح سارية المفعول:

#### معيير المحاسبة الدولي رقم (٣٢) نقاص الموجودات المالية والمطلوبات المالية (تعديلات)

توضح هذه التعديلات ما ورد في المعيار والمتعلقة بوجود حق قانوني ملزم بإجراء النقص، توضح التعديلات أيضاً تطبيق آلية النقص لأنظمة التسوية حسب معيار المحاسبة الدولي رقم ٣٢ (على سبيل المثال - أنظمة التسوية المركزية) والتي تطبق آليات التسوية الإجمالية التي لا تحدث جميعاً بنفس الوقت. لا يتوقع أن تؤثر هذه التعديلات على المركز المالي أو الأداء المالي للشركة. ينبغي تطبيق هذه التعديلات للفترات المالية التي تبدأ في أو بعد أول كانون الثاني ٢٠١٤.

تعديلات على معيار التقارير المالية الدولي رقم (١٠) ومعيار التقارير المالية الدولي رقم (١٢) ومعيار المحاسبة الدولي رقم (٢٧). تستثني هذه التعديلات المنشآت التي ينطبق عليها تعريف منشأة استثمار حسب معيار التقارير الدولي رقم (١٠) من متطلبات التوحيد مع الشركات الأهم، حيث يتوجب على الشركات تسجيل الشركات التابعة لها بالقيمة العادلة من خلال الأرباح والخسائر. من المتوقع أن لا يكون لهذا التعديل أثر على القوائم المالية. هذه التعديلات يجب أن تطبق للفترات المالية التي تبدأ في أو بعد أول كانون الثاني ٢٠١٤.





الهاكمية  
المؤسسية

## الحاكمية المؤسسية

### المقدمة:

تعتبر قواعد وأسس حوكمة الشركات من أهم المواضيع المطروحة على صعيد إقتصاديات دول العالم، حيث باتت تشكل عنصراً هاماً لتعزيز النجاح والإصلاح الإقتصادي والتنظيمي في ظل العولمة وإففتاح إقتصاديات الدول. كما أصبح تطبيق هذه القواعد والأسس ضروري جداً للقطاعين العام والخاص، فهو دليل على توفر مبادئ حسن الإدارة والشفافية والمحاسبة.

حيث ترى شركة الشرق العربي للتأمين بأن توفير حاكمية مؤسسية جيدة يؤدي لتحقيق الأهداف الإستراتيجية للشركة، وتساعد الشركة على فتح قنوات اتصال مع الشركات الأخرى التي تقوم بتطبيق مبادئ الحاكمية المؤسسية حسب الأصول.

قامت شركة الشرق العربي للتأمين بإعداد هذا الملخص الذي يعكس مدى إلتزام الشركة بتطبيق مبادئ حوكمة الشركات، والتي تحكمها تعليمات هيئة التأمين رقم (٢) لعام ٢٠٠٦، ودليل قواعد حوكمة الشركات المساهمة الصادر عن هيئة الأوراق المالية.

### مجلس الإدارة:

١. يضم مجلس الإدارة سبع أعضاء غير تنفيذيين.
٢. تراعي الشركة وجود ثلاثة أعضاء مستقلين ضمن تشكيلة المجلس.
٣. تمت تسمية أشخاص طبيعيين لتمثيل أعضاء مجلس الإدارة الاعتباريين.
٤. لا يتم الجمع بين منصب رئيس مجلس الإدارة، وأي منصب تنفيذي آخر في الشركة.
٥. جميع أعضاء مجلس الإدارة مؤهلين ويتمتعون بقدر كافٍ من المعرفة بالأمور الإدارية والخبرة، وملمين بالتشريعات ذات العلاقة وبحقوق وواجبات مجلس الإدارة.
٦. تم وضع نظام داخلي مفصل بمهام وصلاحيات مجلس الإدارة ومسؤولياته، وسيتم تحديث هذا النظام في عام ٢٠١٤.
٧. يقوم مجلس الإدارة بتقييم ومراجعة أداء الإدارة التنفيذية في الشركة ومدى تطبيقها للإستراتيجيات والسياسات والخطط والإجراءات الموضوعية.
٨. قام مجلس الإدارة بتشكيل عدد من اللجان، حيث كانت على النحو التالي:

### لجنة التدقيق:

تتكون لجنة التدقيق من ثلاثة أعضاء غير تنفيذيين، وتقوم بعقد أربع إجتماعات دورية خلال السنة على الأقل، بحيث تقوم اللجنة بمراجعة تقرير المدقق الداخلي والاجتماع بمدقق الحسابات الخارجي للشركة دون حضور أي من أشخاص الإدارة التنفيذية أو من يمثلها مرة واحدة على الأقل في السنة، وتقوم أيضاً بمتابعة مدى تقييد الشركة وإلتزامها بتطبيق أحكام التشريعات النافذة ومتطلبات الجهات الرقابية، كما تقوم اللجنة بمراجعة تعاملات الأطراف ذوي العلاقة مع الشركة والتوصية بشأنها لمجلس الإدارة قبل إبرامها، حيث تتكون اللجنة من الأعضاء التالية أسماؤهم:

- السيد علاء الزهيري / رئيس لجنة التدقيق.
- السيد إبراهيم الريس / عضو لجنة التدقيق.
- السيد سمير حموده / عضو لجنة التدقيق.
- السيد محمد شموط / أمين سر لجنة التدقيق.

حيث قامت اللجنة بعقد أربعة إجتماعات خلال العام ٢٠١٣.



### لجنة الحاكمية المؤسسية:

تتكون لجنة الحاكمية المؤسسية من الرئيس التنفيذي وعضو غير تنفيذي من مجلس الإدارة، بحيث تقوم بالتأكد من تطبيق مبادئ الحاكمية المؤسسية والتعليمات الصادرة عن الهيئات الرقابية الخاصة بقواعد الحوكمة، حيث تتكون اللجنة من الأعضاء التالية أسماؤهم:

- السيد علاء الزهيري.
- السيد عصام عبدالخالق.

حيث قامت اللجنة بعقد إجتماعين خلال العام ٢٠١٣.

### لجنة الإستثمار:

تتكون لجنة الإستثمار من الأعضاء التالية أسماؤهم:

- السيد خالد سعود الحسن / رئيس لجنة الإستثمار.
- السيد بيجان خوسروشاهي / عضو لجنة الإستثمار.
- السيد عصام عبدالخالق / عضو لجنة الإستثمار.
- السيد جمال الهزاع / عضو لجنة الإستثمار

كما تم تعيين السيد / خليل خموس - أميناً لسر لجنة الإستثمار

حيث قامت اللجنة بعقد أربع إجتماعات خلال العام ٢٠١٣.

٩. يجتمع مجلس إدارة الشركة ست مرات على الأقل سنوياً، وتبادر الإدارة التنفيذية للشركة بإقتراح المواضيع المناسبة على جدول الأعمال.

### الإدارة التنفيذية:

١. تقوم الإدارة التنفيذية بوضع خطط عمل لجميع الدوائر لتحقيق وتنفيذ إستراتيجيات الشركة.
٢. تعمل الإدارة التنفيذية على التأكد من توفير كافة المعلومات والبيانات الخاصة بالشركة لأعضاء المجلس بما يمكنهم من القيام بعملهم والإلمام بكافة الجوانب المتعلقة بعمل الشركة.
٣. تضع الشركة جميع الإمكانيات اللازمة تحت تصرف لجنة التدقيق بما يمكنها من أداء عملها، بما في ذلك الإستعانة بالخبراء كلما كان ذلك ضرورياً.

### الهيئة العامة:

١. يوجه مجلس الإدارة الدعوة إلى كل مساهم لحضور إجتماع الهيئة العامة بالبريد العادي أو الإلكتروني الخاص بالمساهم، قبل ٢١ يوماً من التاريخ المقرر لعقد الاجتماع، على أن يتم إعداد الترتيبات والإجراءات المناسبة لعقد الإجتماع بما في ذلك إختيار المكان والزمان.
٢. تقوم الشركة بالإعلان عن موعد ومكان عقد إجتماع الهيئة العامة في ثلاثة صحف يومية محلية ولمرتين على الأقل وعلى الموقع الإلكتروني للشركة.
٣. تلتزم الشركة بعقد إدراج أية مواضيع جديدة في الاجتماع غير مدرجة على جدول أعمال الهيئة العامة المرسل سابقاً للمساهمين.
٤. كما تتمتع الهيئة العامة بصلاحيات واسعة وخصوصاً صلاحية اتخاذ القرارات التي تؤثر على مستقبل الشركة بشكل مباشر ومن ضمنها بيع كامل أصول الشركة أو جزء مهم قد يؤثر على تحقيق أهداف وغايات الشركة.

### الإفصاح والشفافية:

١. تقوم الشركة بتوفير المعلومات الإفصاحية للمساهمين والمستثمرين بما في ذلك الإفصاحات المتعلقة بتعاملات الأطراف ذوي العلاقة مع الشركة.
٢. تقوم الشركة باستخدام موقعها الإلكتروني على شبكة الإنترنت لتعزيز الإفصاح والشفافية وتوفير المعلومات.

### المدقق الخارجي:

١. يمارس مدقق الحسابات الخارجي واجباته لمدة سنة واحدة قابلة للتجديد على أن لا يتم التجديد له لأكثر من أربعة سنوات متتالية، ويجوز إعادة تكليفه بتدقيق حسابات الشركة بعد مرور سنتين على الأقل.
٢. تلتزم الشركة بأن لا يقوم مدقق الحسابات الخارجي بأية أعمال إضافية أخرى لصالح الشركة كتقديم الاستشارات الإدارية والفنية، وذلك لتجنب تعارض المصالح.
٣. تلتزم الشركة بعدم تعيين أي من موظفي مكتب مدقق الحسابات الخارجي في الإدارة العليا للشركة إلا بعد مرور سنة على الأقل من تركه تدقيق حسابات الشركة.